Café Filho Declarou Aos Americanos Que Não Haverá Golpe

TEXTO NA SEGUNDA PAGINA

RESPONSÁVEL PELOS DESMANDOS DO CLUB DA LANTERNA, O CORONEL CÔRTES

ANO 80 — RIO, SÁBADO, 22 DE OUTUBRO DE 1955 — N.º 244

GAZETA DE NOTICIAS

Fundador: Ferreira de Araujo Diretor: José Bogéa

A fúria assassina dos sicários do Corvo tentou matar um bravo major do Exército, herói da F.E.B., com a omissão comprometedora do chefe de Polícia — O povo será obrigado a defender-se com as próprias mãos da audácia dos lanterneiros (Leia artigo de fundo na terceira página)

MAJOR SEIXAS
Herói da FEB

Major Seixas: primeiro màrtir do Clube da Lanterna!

Aberto inquérito policial militar na Zona Militar do Leste, para apurar o crime dos "lanterninhas"

O Exército Garantirá A POSSE DO PRESIDENTE KUBITSCHECK

Teixeira Lott define, em notável discurso, os rumos do Brasil frente ás manobras da desordem udeno-golpista

TEXTO NA PAGINA

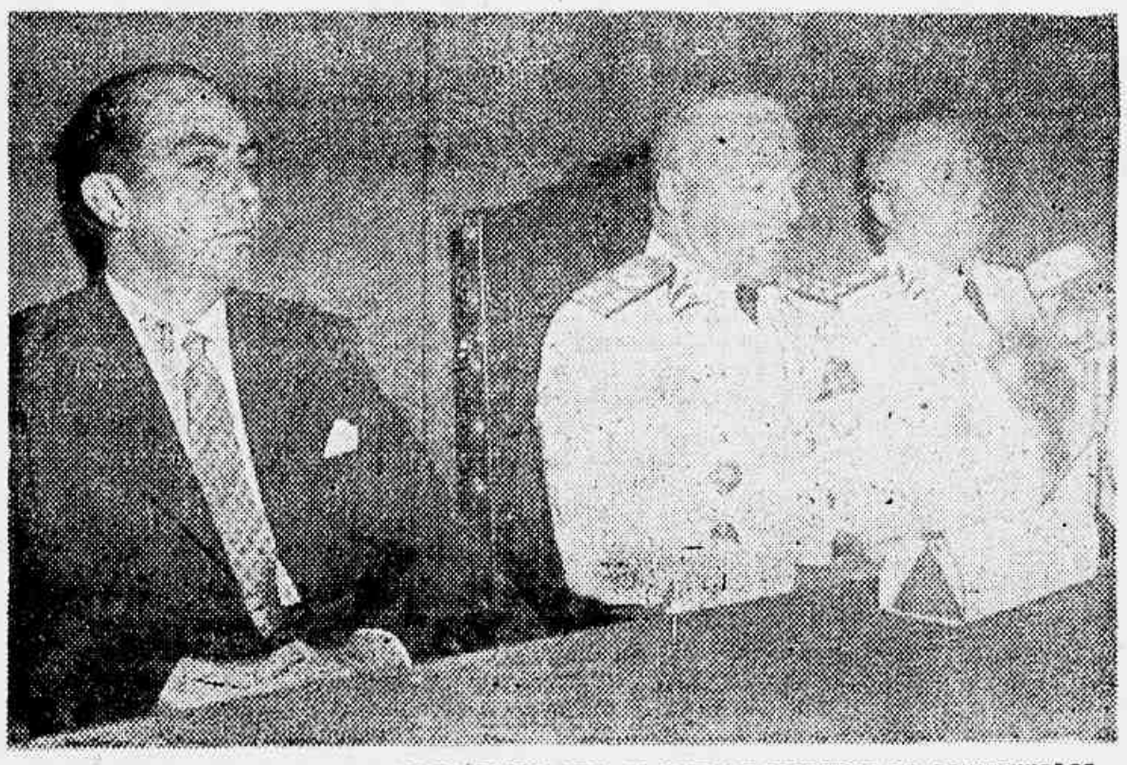

LOTT: — "DEVEMOS DEFENDER COM A PRÓPRIA IDA OS DIREITOS SAGRADOS DA CONSTITUIÇÃO"

TEXTO NA SEGUNDA PAGINA

LACERDA NUMA INTRIGA INTERNACIONAL

TENTA o Sr. Carlos Lacerda escamotear-se às consequências do inquérito da carta falsa, procurando instaurar uma nova Comissão de devassa, que viesse apurar outros fatos, supostamente ligados ao chamado documento Brandi. Mas isto é outra história. Não se pode abafar a clamorosa evidência a que chegou a Nação, com as revelações do honrado General Maurell: a carta com que o Sr. Carlos Lacerda tentou empulhar o povo brasileiro, é uma carta falsa. E o Sr. Carlos Lacerda é cúmplice confesso do falsário, o vice falsário pelo menos, desta inominável chantagem. Não se precisam apurar fatos estranhos ao inquérito. Não se precisa de inquérito novo. O que é preciso é chegar ao fim dêste inquérito, para que se confirme, perante a Justiça Criminal, a extensão do delito do Sr. Carlos Lacerda e as intenções que o moveram, ao caluniar o Vice-Presidente João Goulart — exatamente o Chefe de um Partido de massas, de um Partido nacionalista, de um Partido acusado de extremismo na defesa de nosso patrimônio espiritual e material, de nossas diretrizes políticas e de nossas fontes de riqueza. Que inspirações e que inspiradores terão determinado ao senhor Carlos Lacerda a tentativa de atingir o Vice-Presidente João Goulart naquilo que êle tem de mais inatacável, que é o seu extremado nacionalismo? Não nos esqueçamos que o Presidente do inquérito, General Maurell, declarou que se tratava de uma vasta "intriga internacional". Que papel representa o Sr. Carlos Lacerda nesta "intriga internacional" e a que poderes estrangeiros está ligada a sua atuação neste caso? São perguntas cujas respostas o povo há de ter, muito breve.

GETULIO NUNCA MANTEVE RELAÇÕES POLITICAS COM O EX-DITADOR PERON

Lourival Fontes

(LEIA NA TERCEIRA PAGINA "SENADO FEDERAL")

Conhecido o Manifesto interpartidario, ontem no Monroe

CRIME MISTERIOSO

(TEXTO NA PAGINA ONZE)

Frei Secundy da Asa elogia o filme "Rio 40 Gráus"

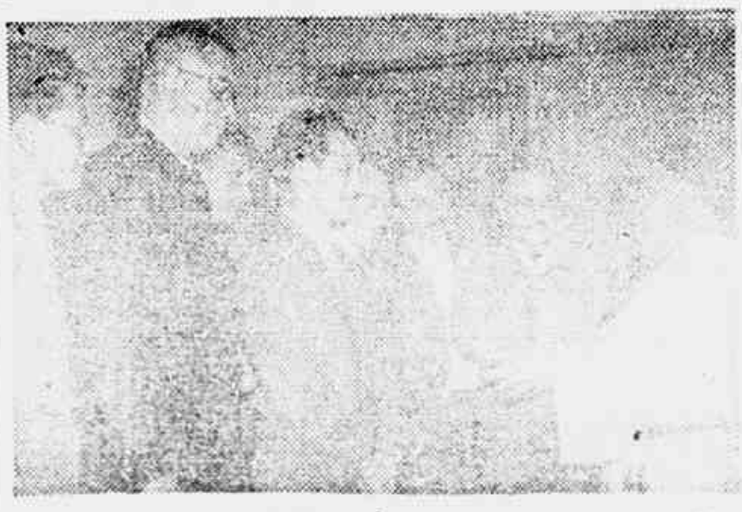

FREI SECUNDYI — O filme é ótimo e [illegible] ser exibido

(TEXTO NA PAGINA

Acumulação DE CARGOS EM VIRTUDE DE DIREITOS adquiridos é LEGITIMA

...ATO NA QUARTA PAGINA)

CÂMARA MUNICIPAL

Desrespeitados os têrmos do acôrdo entre líderes para transcrição do manifesto dos lanternas

• BRIGA E TUMULTOS SELARAM A SORTE DO DOCUMENTO SUBVERSIVO

W. [illegible]

Na base de um entendimento entre cavalheiros, como está muito em voga após os depois dos incidentes havidos no Museu de Arte Moderna aos quais não faltou a plena cobertura jornalistica e até radiofonica, para anunciar o momento exato da aproximação do contendores — os vereadores ensaiaram, ontem, o apaziguamento de ânimos em face da insistencia do vereador udenista Wilson Leite Passos de transcrever nos Anais o manifesto subversivo do Clube da Lanterna. Consistia o acôrdo na aprovação de um requerimento de prorrogação dos trabalhos, por vinte minutos, dos quais os edis Wilson, Sagramor, Waldemar e Waldemar Viana cada um disporia de cinco minutos para ocupar a tribuna para tratar de assunto inadiavel. Fazia tambem parte do acôrdo entre cavalheiros que Wilson não leria os trechos mais agressivos do manifesto [illegible] tambem a [illegible]. Sendo Wilson o primeiro a falar, o "acôrdo" foi logo por agua abaixo. Pretendeu ele fazer a leitura na integra do documento repudiado pela maioria do plenario fugindo ao compromisso assumido entre lideres.

Não é preciso dizer que a reação foi imediata. Tanto Sagramor, [illegible] Waldemar, Waldemar, Celso Lisboa e outro protestaram [illegible] ra Wilson receber a terceira agressão [illegible] entretanto o policiamento interno da Casa, ficando tudo nos [illegible] pelo chão, com o [illegible] "Marechal" [illegible]. Voltemos aos fatos.

[illegible] minutos de Wilson que não deram para a leitura [illegible] do documento [illegible] o presidente [illegible] o orador [illegible] Sagramor [illegible] udenista Domingos [illegible] Wilson pela gola do paletó [illegible] à tribuna [illegible] do ministro da Guerra [illegible] Forças Armadas [illegible] Essas palavras em favor da legalidade [illegible] da Câmara [illegible] da luta proposta de Wilson Leite Passos [illegible]

Viana, [illegible] dentro do mesmo diapasão dos demais, foi ilustrado com a leitura de dispositivos constitucionais que proibem manifestações hostis ao regime.

Houve ainda apêlo do trabalhista José Romero para que o presidente Salomão Filho, na forma do regimento, expungisse dos Anais as palavras ofensivas do manifesto do Clube da Lanterna, em parte ou no todo. E o integralista Cotrim Neto se dirigiu a seus pares [illegible] em beneficio de um no sentido de esquecerem os ressentimentos [illegible] melhor aproveitamento dos trabalhos parlamentares.

No expediente foi comemorado o transcurso do "Dia do Aviador" com o pronunciamento da trabalhista Geraldo Moreira, udenista Gladstone e populista Egard de Carvalho, socialista Magalhães e pessedista dissidente Gonzaga da Gama Filho.

Café Filho desautoriza qualquer propósito...

Cerca de trinta jornalistas americanos que se encontram atualmente no Brasil foram, ontem, recebidos pelo Presidente Café Filho, no Salão Nobre do Palácio do Catete. Representantes de diversos órgãos da imprensa e do radio dos Estados Unidos serviram-se da oportunidade para entrevistar o Chefe do Governo brasileiro, que respondeu a todas as perguntas que lhe foram formuladas.

A POSSE DOS CANDIDATOS

Os jornalistas se colocaram em semicirculo no Salão Nobre, havendo o sr. Marcel R. Curiaux, Diretor da Sociedade de Editores e Comentaristas de Nova Iorque, feito as apresentações de seus colegas. Em seguida, através do mesmo jornalista, os representantes da imprensa estadunidense foram formulando perguntas:

A primeira delas sôbre se haveria continuidade na obra administrativa do governo.

— Assumi o Governo numa fase de transição, em decorrência de uma grave crise politica. A obra administrativa do meu Govêrno teve um dos seus pontos altos na manutenção das instituições e de inviolabilidade do regime democrático. Os candidatos fem suas campanhas fizeram promessas ao povo e creio que elas serão cumpridas.

— Pode V. Exa. dizer algo sobre opiniões escritas que temos o segundo as quais os candidatos eleitos srs. Juscelino Kubitschek de Oliveira e João Goulart, não tomarão posse?

— Posso dizer que essas opiniões refletem apenas a liberdade de expressão que é uma das caracteristicas do regime democratico.

REFORMA CAMBIAL, POLITICA E INVESTIMENTOS

Outro jornalista perguntou ao Presidente se ele acreditava na aprovação da Reforma Cambial pelo futuro Governo:

— Os estudos feitos pelo Ministro da Fazenda demissionário, foram encaminhados ao Conselho Nacional de Economia para melhor exame da matéria e formulação do projeto de lei que será submetido ao Congresso Nacional. Assim, é muito dificil para mim, como presidente, responder a sua pergunta, pois escapa à alçada do Executivo.

Indagado o Presidente, se depois de findo o seu mandato se permaneceria na politica, respondeu:

— Pretendo encerrar minha carreira politica.

Um dos presentes observou que era muito moço para isso.

— Pareço. Limitou-se dizer o sr. Café Filho.

Nesta altura, interveio outro reporter para perguntar se pretendia o Governo encorajar os investimentos das Companhias estrangeiras no Brasil:

— Estamos fazendo uma experiencia no Brasil, ditada pelo Congresso, que consiste na criação da PETROBRAS que está em periodo de franco desenvolvimento, e cujo êxito ensejará novos empreendimentos. Se fracassar a experiencia, então passaremos a examinar o assunto sob outros prismas. E' todavia muito cedo para ajuizar o sucesso, completo e absoluto do empreendimento.

O COMUNISMO

Um jornalista desejou saber algo sôbre a influência comunista no Brasil:

— Respondeu o Presidente da República que os comunistas, apesar de serem bem organizados não representam para nós o perigo que eles mesmos anunciam.

— Porque esta situação diferente no Brasil, se no resto da América Latina o perigo comunista é grande, insistiu ela:

— Nós tivemos o cuidado de suprimir no Brasil muitos dos

(Continua na 10.ª pag.)

ASSEMBLÉIA FLUMINENSE

O legislativo fluminense após o periodo de recesso que precedeu as eleições vem realizando nestes ultimos dias normalmente as suas reuniões. Embora contando com o comparecimento da grande maioria dos representantes no primeiro turno dos trabalhos não tem sido votada a Ordem do Dia por falta de "quorum" já que nunca os srs. deputados deixam o plenário antes do grande expediente. Isto tem determinado que se avolume a pauta dos trabalhos consequentemente a convocação de sessões extraordinarias na expectativa de número para a votação da matéria reuniões essas que pesam enormemente no orçamento do estado face às despesas delas decorrentes. Projetos os mais oportunos vem sendo submetidos à apreciação da Casa e os srs. deputados conseguem o milagre de obter para a mesma preferencia regimental sendo que dentre elas destacam-se as que foram apresentadas nestas ultimas reuniões, projeto equiparando os vencimentos dos funcionarios aposentados civis e militares aos servidores da ativa; mandando contar em dobro o tempo de serviço prestado pelos delegados de Policia, comissarios e investigadores durante o periodo da 2ª guerra mundial; dando nova redação ao artigo 1º da lei 1.114 para dar a professora, esposa de servidor publico estadual ou municipal, membro do magisterio da ministerio publico e da Policia Militar ou ocupantes de cargo efetivo, permissão de exercicio na localidade onde esteja servindo o marido pelo mesmo espaço de tempo; projeto autorizando a Associação dos Magistrados Fluminenses a efetuar descontos em consignações mediante a averbação em folha de seus associados, projeto constante de mensagem governamental abrindo crédito de um milhão e quinhentos mil cruzeiros do Estado a ocorrer às despesas com um natal dos pobres; projeto ainda governamental abrindo crédito de cem mil cruzeiros a ser entregue ao Kenel Clube do E. do Rio de auxilio para atender as despesas com XII Exposição Nacional Canina, [illegible] ao sr. governador do Estado para que seja [illegible] da Casa, determinando a inserção de Jornalistas as felicitações nos anais de um voto de saudade "in memoriam" do pranteado jornalista Oscar Guanabarino Filho. Moção esta apresentada pelo sr. José Bernardo e apoiada pela totalidade dos deputados presentes.

O sr. Gouveia de Abreu fazendo eco à nota do jornal "Correio da Manhã" que verbera a atitude do Juiz de Direito de Nova Friburgo, fez contundentes criticas a esse magistrado acusando-o de reter indevidamente no Cartorio Eleitoral daquela cidade os titulos de eleitor recolhidos por ocasião da eleição de outubro de 1954. O sr. José Bernardo teceu considerações em torno a uma publicação contida numa revista americana e que motivou um tópico num jornal desta capital. O orador ao apreciar comentarios tecidos pela revista protestou contra a intromissão em assuntos de forum interno de comunistas estrangeiros.

Dia do Funcionário

Como tradicionalmente faz todos os anos, a Associação dos Servidores Civis do Brasil comemorará a efeméride do Servidor Público, que transcorre na próxima sexta-feira, dia 28 de outubro com o inicio da construção de sua sede, ginasio, piscina, novos campos de bola ao cesto, volibol e de tenis, no seu departamento esportivo em Botafogo e com a costumeira festa artisticas no Teatro Municipal, com a colaboração dos seus corpos estaveis.

Nessa festa, em solenidade previa, a nova diretoria da A. S. C. B. para o trienio 955-958 tomará posse de seu mandato em sessão do Conselho Deliberativo.

Será orador da solenidade o sr. Luiz Simões Lopes, Presidente de Honra da ASCB.

Os associados da ASCB que desejarem localidades numeradas para a festa do Teatro Municipal deverão procurá-las até quarta-feira 26, na sua secretaria.

Os lugares que restarem serão franqueados aos servidores publicos em geral, na hora da festividade.

Concursos do Dasp

Escriturário da Administração do Pôrto do Rio de Janeiro — C. 319

A prova de PORTUGUÊS E MATEMÁTICA do concurso de Escriturário da A.P.R.J. será realizada no dia 23 do corrente, às 8 horas e meia, no Colégio Pedro II — Externato (Av. Marechal Floriano, 80).

Prova específica para transferencia de diversas funções à função de FISCAL da T.U.M., do M.T.I.C.

Será adotado, na prova específica de transferencia para FISCAL da T.U.M., do M. T. I. C., o programa da ultima prova realizada, e que foi publicado no Diario Oficial da União, Seção I, pagina 13.070-71 de 1.º de setembro de 1951.

* * *

Concurso especifico para transferencia de diversas carreiras à carreira de FISCAL ADUANEIRO, do Q.P. do M.F.

Será adotado, no concurso especifico de transferencia para a carreira de FISCAL ADUANEIRO, do Q.P. do Ministerio da Fazenda, o programa do último concurso realizado para a aludida carreira, e que foi publicado no Diario Oficial da União, Seção I, de 14 de março de 1950.

* * *

Concurso especifico para transferencia de diversas carreiras à carreira de ESCRITURARIO, do Q.P. de diversos Ministerios.

Será adotado, no concurso especifico de transferencia para ESCRITURARIO, do Q.P. de diversos Ministerios, o programa do último concurso realizado para a aludida carreira, e que foi publicado no Diario Oficial da União, Seção I, de 26 de julho de 1951, com as atualizações cabiveis na Prova de Noções de Direito Administrativo, e referentes ao Sistema de Promoções, que atualmente se acha regulamentado pelo Decreto n. 32.015, de 29 de dezembro de 1952.

Juarez é pela posse do eleito

JUAREZ

O sr. Juarez Tavora, em Campos do Jordão, onde se encontra em repouso, declarou, conforme foi ontem noticiado, que é preciso que o eleito tome posse e faça um bom governo.

Os srs. Ademar de Barros e Plinio Salgado em outras oportunidades, pronunciaram-se da mesma maneira.

Eram estes os candidatos à presidencia da Republica, pois não?

Não se compreende, portanto que, estando todos os candidatos derrotados perfeitamente acordes em que tudo transcorreu e mordem e em que deve o eleito ser empossado, o Clube da Lanterna esteja a fazer tanta questão de lançar o país na desordem de uma guerra civil — resultado fatal da negação da posse ao sr. Juscelino Kubitscheck.

Afinal, a quem representa o tal Clube? Em nome de quem fala e age?

Parece-nos que já é tempo de se por cobro às atividades subversivas desse punhado de individuos que, fazendo da Lei de Segurança do Estado letra morta, tiveram o atrevimento de lançar um ridiculo manifesto à Nação em que pregam, abertamente, o golpe, usando, ademais, expressões injuriosas ao presidente eleito do Brasil — e que um de seus adeptos, o sr. Wilson Leite Passos, tem a desfaçatez de pretender ler na Camara Municipal.

No No coro unissono a pregar o respeito à lei e à Constituição, só essa voz discordante se faz ouvir, tentando mergulhar o Brasil na desordem e no caos.

E já é tempo de o sr. Chefe de Policia, através de sua DOPS, tomar conhecimento do fato e agir de conformidade com a lei.

Major Seixas: primeiro marte do Clube da Lanterna!

Os cafagestes do Clube da Lanterna agitaram a Cinelândia anteontem à noite, quase matando um oficial do Exército, o major Nicolau José Seixas, da Escola do Estado Maior, porque apenas se aventurara esse oficial a pronunciar qualquer coisa sôbre a legalidade, ao descer de um bonde, na Praça Floriano. Naquele momento havia terminado a reunião subversiva do Clube da Lanterna, na A.B.I., e os seus fanáticos adeptos vinham em passeata, entre explosões histéricas, vivando o «Côrvo». O pronunciamento do major, em comentário, ouvido pelos capadócios lanterneiros, foi o móvel da brutal agressão ao oficial, pela turba do «Côrno».

O major Seixas sacou de uma arma, para defender-se da fúria lacerdista, mas foi desarmado por trás, por um dos policiais que garantiam a manifestação subversiva! Imediatamente o oficial foi lançado ao chão e pisoteado, aos gritos de «mata, mata!» E só não foi morto, muito embora já se houvesse identificado, por terem aparecido outros agentes da Policia, inclusive uma viatura da R.P., e que julgaram por bem intervir.

SANGUE, RECLAMA O CORVO

O signo maldito sob o qual se movimenta esse «pobre diabo» que atende pelo nome de Carlos Lacerda, vem proporcionando uma série de desgraças na vida pública nacional, desde a trágica manhã daquele 24 de agosto de 54.

O «Côrvo» começou a sua miserável campanha de desagregação das instituições embebendo-se do sangue do Presidente Getúlio Vargas primeiramente, para, pouco mais tarde, como resultado de sua inominável e tradicional covardia, derramar o sangue do major Vaz e ainda do seu cadáver servir-se para a mesma campanha golpista para que vem sendo estipendiado.

E nessa sêde de sangue, insaciável, o «Côrvo», com os seus fanáticos e irresponsáveis adeptos, já ia exigindo mais um cadáver, na noite de anteontem: o do major Seixas!

Sem sangue e sem cadáveres o «Côrvo» não vive! Nem êle nem a camarilha que êle representa e da qual é autorizado porta-voz.

Mas êle e sua camarilha não perde por esperar.

MALTA ULULANTE

Nossa reportagem por acaso, passava pela Praça Floriano, na noite da reunião do Clube da Lanterna, quando da ABI procediam os participantes da sessão agitadora, cêrca das 23 horas e 30 minutos.

Fomos testemunha da qualidade dos elementos componentes do Clube da Lanterna, no momento em que invadiam o logradouro mencionado. Talvez não chegassem a mil. Todos, porém, claramente irresponsáveis, muitos embriagados e alguns, até, de sexo duvidoso! Era uma verdadeira malta ululante, agitando lenços e bandeirolas de papel. Uma gritaria infernal do nome, em côro, do «Côrvo». Tinha-se a perfeita sensação da capadoçagem.

AMEAÇARAM O BUSTO DE GETULIO VARGAS

E essa sensação ainda se fez mais presente quando a malta de desordeiros avançou em direção ao busto do presidente Vargas, aos gritos ensurdecedores do nome do «Côrvo» sendo sugerido a retirada da efígie do presidente assassinado pelos golpistas de 24 de agosto, e que são os mesmos e impertinentes golpistas de hoje.

Felizmente, porem, algo aconteceu em meio a turba desvairada, pois outros elementos reconsideraram o ato que iam praticar e retrocederam todos, para frente da Câmara de Vereadores, onde já se formara o ajuntamento em cujo centro se encontrava em lamentável estado fisico, o major covardemente agredido.

Durante 35 minutos os cafagestes do Clube da Lanterna tumultuaram a Praça Floriano, impunemente, ficando os bondes paralizados por todo esse tempo. Muitos deles estavam armados e provocavam, ostensivamente, os que se compraziam a olhar os acontecimentos...

Alguns gritavam que ninguém com êles podia e que Lacerda não teria sido atingido por ninguém porque estava cercado por policias e elementos da Aeronáutica. Isto era dito aos berros, por um lanterninha visivelmente embriagado, que também se gabava das metralhadoras no carro do «Côrvo».

AS DUAS FACES...

Isso tudo acontecia alguns momentos depois de o Sr. Café Filho mandar expulsar do Catete, uma comissão de trabalhadores da Light, para a qual marcara audiência e não a quisera receber. E logo, na rua, ainda em frente ao Palácio, a Policia do coronel Menezes Côrtes, essa mesma que garantiu os distúrbios do Clube da Lanterna à noite, investia contra os operários, de borracha em punho, espancando-os estupidamente!

Pelo simples confronto desses fatos sobremaneira lastimaveis, pode-se ver claramente os propósitos do govêrno do Sr. João Café e de sua camarilha golpista.

Não resta dúvida de que a cumplicidade do govêrno é levada em alta conta pelo Clube da Lanterna para as suas atividades nefastas à ordem e à tranquilidade pública. E essa cumplicidade se torna mais evidente com a absoluta omissão do chefe de policia em tais acontecimentos, e quando chega a pronunciar-se, forçado pela reportagem, é para demonstrar uma patente parcialidade, como no caso de suas declarações no «Diario da Noite» de ontem, sôbre o caso do major Seixas.

E' a insegurança e o desassossêgo lançados pela própria Chefia de Policia, ou seja, pelo Departamento Federal de Segurança Pública!

O LAUDO MEDICO LEGAL

Para se ter uma idéia do estado em que ficou o major agredido pela malta de desordeiros e fanáticos do Clube da Lanterna, damos a seguir o laudo de corpo de delito, procedido pelos legistas Osvaldo Ferreira da Costa e Elder Barros, do Instituto Medico Legal:

«Nicolau José de Seixas, de côr branca, idade de trinta e seis anos, solteiro, militar, major, natural do Rio Grande do Sul, residente na rua Ipiranga, 73, apartamento 2. Refere que, ontem (dia 20), às 23 horas e 30 minutos, na esquina da rua Araujo Porto Alegre com a Avenida Rio Branco, foi agredido a socos, ponta-pés e por um instrumento que não pôde distinguir qual fosse, por vários individuos, seus desconhecidos, sendo atingido no rosto e torax; que, até o momento da presente pericia, não recebeu qualquer socorro médico; que, a não ser certo «cansaço» e ligeiras dôres na vista esquerda, nada mais sente. O exame realizado às zero horas e quarenta e cinco minutos de hoje (21), apura: paciente com os cabelos despenteados, as vestes em desalinho e a camisa com manchas recentes de sangue; algo agitado, loquaz e ofegante; escoriação linear, sangrando levemente, de 8 mm de extensão, na região supercilar esquerda; dois ferimentos superficiais sangrantes, de bordas irregulares, sendo o maior deles curvilíneo e medindo de contôrno quinze milimetros, situados respectivamente, na pálpebra superior e proximo à comissura palpebral externa esquerdas; duas equimoses de côr vermelha, tomando a maior a região orbitaria esquerda e a menor situada na pálpebra superior direita, observando-se ainda, tumefação palpebral esquerda; duas erosões sangrantes, de bordas irregulares, de 12 milimetros a maior, no lado direito do rebordo gengival superior, provocadas por traumatismo sôbre o aparelho protético de que o paciente é portador, na maxilar superior; duas outras escoriações, avermelhadas, de formas irregulares de 15x7 milimetros a maior e duas equimoses de côr vermelha, alongadas, de 26x4 milimetros de área maior, na face lateral esquerda do torax, ao nivel da linha média; outras duas equimoses idênticas a essas ultimas, de 60x8 milimetros de área maior, na face lateral direita do torax, no mesmo nivel. Observa-se hiperemia dos vasos das conjuntivas oculo-palpebrais que, segundo o paciente, era anterior ao evento, não evidenciando-se contudo, perturbação visual. Apresenta o paciente, no momento da pericia, pulso radial, radial cheio, ritmado, com 130 batimentos por minuto; temperatura axilar de 36, graus centigrados e pressão arterial de 12 por 7.5; no exame dos demais órgãos, sistemas e aparelhos, nada evidencia digno de registro e que possa ser filiado ao evento alegado. Em face do exposto, passam os peritos a responder os quesitos, afirmando que houve ofensa à integridade corporal do paciente, sendo utilizado para tal, inclusive um instrumento contundente. Rio, 21 de outubro de 1955».

INQUERITO POLICIAL-MILITAR E NA DOPS

Foi aberto inquérito policial, na Delegacia de Ordem Politica, presidido pelo seu titular Olavo de Lira.

Possivelmente segunda-feira próxima, o major Seixas será ouvido pelo Delegado Olavo Lira.

Por outro lado apurou também a nossa reportagem haver sido aberto Inquérito Policial-Militar na Zona Militar de Leste, tendo sido designado para presidi-lo o tenente-coronel Tavares, ex-chefe da policia daquela mesma Zona. O major Seixas esteve, ontem, à tarde no Quartel General da Zona, onde deu parte ao comandante relatando os fatos em que se viu inopinadamente envolvido.

FRANCO RIBEIRO JUNQUEIRA S/A — RUA DA QUITANDA, 70/72 — RUA CHILE, 96

DO IMPÉRIO À REPÚBLICA

GAZETA DE NOTÍCIAS

Fundada em 2 de Agôsto de 1875

Não a cabeça, mas a demissão

QUANDO o Clube da Jacquerie tomou conta de Paris, nos dias mais sangrentos da Revolução Francesa, os cidadãos se viram obrigados a andar armados, para defender-se com as próprias mãos, contra a fúria assassina dos terroristas. E a primeira cabeça que rolou, diante da indignação do povo desprotegido, foi a do Chefe de Polícia de Paris, incriminado de cúmplice dos sicários políticos, quando mais não fôsse, por sua criminosa omissão.

* * *

NÃO estamos aqui pedindo a cabeça do Coronel Geraldo Menezes Côrtes. Somos infinitamente mais pacientes e mais moderados do que os cidadãos de Paris, embora o furor delirante do Clube da Lanterna, que está pondo em risco a tranquilidade de nossos lares, não seja inferior ao do Clube da Jacquerie. Não queremos a cabeça do Sr. Menezes Côrtes, mesmo por que seria um troféu barato demais para pagar a segurança de um povo ameaçado por um bando de conspiradores, que age, de velas pandas, nas barbas dêste Chefe de Polícia inepto e omisso. E êstes são os adjetivos mais suaves que podemos empregar, pois mais justo, talvez, seria simplesmente chamá-lo de "lanterneiro", de cúmplice do Corvo, de soldado do Corvo, de Vice-Corvo, de Corvo mesmo.

* * *

PRODUZIU ontem o bravo deputado Lionel Brizola, da tribuna da Câmara, uma denúncia clara e contundente contra o Sr. Prado Kelly, Ministro da Justiça, a cuja sombra medram as conspirações do Clube da Lanterna. Na verdade, o Sr. Kelly está faltando ao seu dever. Trata-se, porém, de um homem de boa-fé, de um aristocrata de gabinete, tão ausente do povo, como sempre o foram os líderes da UDN, que não deve sequer saber o que vai pelas ruas. O grande culpado é o Sr. Menezes Côrtes. Êle é que sabe o que está ocorrendo e, depois de sabê-lo, ainda tem o desplante de declarar que não fechará o Clube da Lanterna.

* * *

É preciso acabar com a máscara que certa Imprensa benevolente aplicou à catadura dêste inefável oficial. Criou-se a legenda de que o Coronel Côrtes está moralizando a Polícia, acabando com o jôgo do bicho e com o lenocínio. Na verdade, são problemas pequenos demais, para que sua solução constitua a única ocupação de um Delegado de Distrito, quanto mais de um Chefe de Polícia. E o que é mais grave, é que nem isto é verdade. Nem com o bicho o Coronel acabou. Talvez tenha liquidado alguns bicheiros, mas outros agem, livremente, numa distinção de critério que o Coronel está na obrigação de explicar. De resto, os bicheiros são muito menos nocivos ao povo, do que êste policial relapso. O mesmo se pode dizer em relação ao lenocínio. Não é nossa especialidade entrevistar mulheres infelizes nem publicar-lhes os endereços — assunto em que se distinguiu, há algum tempo atrás, a "Tribuna da Imprensa". E' público e notório, porém, que o Coronel mandou fechar algumas casas de tolerância, enquanto outras funcionam livremente nos quatro pontos cardiais da cidade, sem qualquer ação do

(Conclui na 10ª página)

De canarote

CLÁUDIA RODRIGUES

PROVOCAÇÃO

O incidente entre ontem ocorrido na Cinelândia, entre o major Seixas e os membros do Clube da Lanterna, impediu que se consumasse um atentado mais grave, êste à memória de Getúlio Vargas.

E' que havia sido deliberado que, após o término da reunião, iriam os membros do clube (substitutos modernos dos "capoeiras" do Brasil reino), em passeata, arrancar o busto de Getúlio de seu pedestal, na Cinelândia.

Agindo sorrateiramente, como haviam planejado, talvez tivessem logrado o seu intento, porem o atrevimento não ficaria impune.

Getúlio é sagrado para a maioria dos brasileiros, só não tomando entre os seus admiradores os entreguistas, os que, movidos por ambições inconfessáveis, sentiam nojo e sonho no caminho da infâmia que queriam perpetrar.

Turem o busto de Getúlio. Atrevam-se ao sacrilégio, se forem homens bastante para aguentar o revide.

A caixa dágua do Galeão é pequena para contê-los todos, medinhos. E vocês só são mesmo valentes na proporção de 500 para 1, como no caso do major Seixas.

Cuidado, pertinho! Quem semeia ventos colhe tempestade...

* * *

AMOSTRA GRÁTIS

Wilson Leite Passos, o vereador lanterninha, causa-me admiração pela absoluta ausência do senso do ridículo.

A pulga, a meia porção, como é conhecido o homenzinho, vai ganhar hoje novo apelido: amostra grátis.

Calha bem. Com sua pequenez física, moral e de inteligência, só mesmo amostra grátis êle pode ser.

* * *

PRETO DE SAUDADE A GETÚLIO

Segunda-feira próxima, dia 24, os amigos e admiradores do imortal Presidente Vargas estão convidados a se reunir, às 9 horas, junto ao busto da Praça Floriano, na Cinelândia, a fim de prestar uma homenagem de saudade ao grande líder morto.

A Ala Feminina do PTB, tendo à frente Dona Lourdes Prado, foi quem teve a iniciativa dessa prova de saudade e encareceu o comparecimento de quantos amaram e admiraram Getúlio.

* * *

NÓS ESTAVAMOS CERTOS

Desde cedo denunciei o perigo que constitui para a segurança pública o famoso Clube da Lanterna, agremiação composta de elementos dissidentes de tôdas as ideologias políticas.

O coronel Menezes Côrtes não quis ouvir os meus justos advertências e até encorajou mais o bando apoiando o seqüioso de bedelho, autorizando, por meio direto e indireto, que êle continuasse nas suas atitudes francamente revolucionárias.

O resultado, como falamos previsto, ocorreu anteontem, quando os lanternas agrediram estúpida e selvagemente um distinto e heróico oficial do Exército.

Agora, consoante informações que tomo acolhido de fonte fidedigna, o Clube da Lanterna é dirigido por especialistas estrangeiros em ações populares, ligados e pagos por companhias interessadas na exploração do petróleo.

Talvez caiba aí a arma secreta do General Maurell contra o Corvo, lá considerado pela Nação como agente provocador de capitais alienígenas.

* * *

"BARRIGA" OU SUSTO?

"O Dia" e "O Jornal" noticiaram, ontem, que Lacerda havia sofrido novo atentado, desta vez no Cinelândia.

Como todos sabem, a história é muito diferente. Um motor do Exército, herói da FEB, foi brutalmente espancado por cêrca de 400 lanterninhas, apenas porque chamara de Corvo — o que êle, aliás, nega — o histórico deputado udenista-golpista Carlos Lacerda.

Afinal, foi "barriga", ou foi mêdo do Bonna de Batalhão?

* * *

ESTÁ CAINDO MUITO...

Ontem, o inefável "cronista" Ibrahim José publicou, em sua coluna, uma foto na qual escreveu "surpreendemos o nosso companheiro Roberto Marinho"...

Coitado do Roberto! Como cai...

* * *

MANIFESTO INJURIOSO

"Para que o Sr. Wilson Leite Passos leia o manifesto do Clube da Lanterna, sem as expressões de caráter subversivo e injurioso que no mesmo contém."

Sabem quem escreveu isso? "O Globo", o jornal porta-estandarte do Clube do Golpe.

Subconsciente ou desculpa do rapaz que faz Câmara Municipal?

* * *

HOMENAGEM

Os lanterninhas decidiram, em sua reunião de ontem, oferecer uma lanterna, em ouro, ao coronel Menezes Côrtes, em reconhecimento aos relevantes serviços prestados à entidade.

Recordou-se, na oportunidade, o "engavetamento" do caso das faixas insultuosas aos candidatos do PSD-PTB na Galeria Cruzeiro — o que foi decisivo para a aprovação da homenagem.

POLÍTICA DO DISTRITO

Continua intensa a crise política nos meios udenistas locais. Temos dado destaque ao assunto, que se originou no desejo dos vereadores udenolacerdistas, contrariando a vontade da maioria e da própria bancada, de fazer constar nos Anais o manifesto subversivo do Clube da Lanterna. Passado o episódio da transcrição, que teve o desfecho aguardado, a crise udenista aumentou. Ouvimos, ontem, o suplente Milton Guerra dizer com todas as letras, que vai pedir a expulsão de Lígia Lessa Bastos do partido, por estar em desacordo com a linha golpista adotada. Ao que parece, essa linha adotada por Milton Guerra, existe apenas no Distrito Federal, por causa de Lacerda. Para ele, entretanto, quem não estiver disposto a adotá-la, deve renunciar ao mandato. Um colega de imprensa, presente à entrevista, alegou haver votado em Lígia para vereador não porque ela fosse udenista, pois nas eleições presidenciais, a exemplo do candidato da U. D. N., votou em Ademar. Muita gente deve ter feito a mesma coisa. Não vê, portanto, motivo para os eleitores de Lígia lhe exigirem a renuncia do mandato. Sem resposta, Milton Guerra alardeou controlar mais de oitenta por cento dos votos no Diretório local. Tão logo se realize a primeira reunião, vai expulsa-la, pelo menos, do partido. Não sabemos se o prestigio de Milton Guerra é procedente. De qualquer maneira, se for adiante a ameaça, só quem perder é a UDN. Lígia não precisa de legenda para se eleger pela quarta vez. Ninguem ignora isso. E muito menos os udenistas, que em cada legislatura elegem um deputado federal à custa do prestigio da vereadora-professora.

Finalmente o líder udenista José Candido se decidiu a pedir licença, até 15 de dezembro, para tratamento de saúde. Para seu lugar foi convocado o suplente Antonio Camargo Rocha. Coincidência ou o resultado da denuncia aqui inserida, em primeira mão, de que os suplentes udenistas nunca tinham vez?

José Anselmo Bandeira de Melo

GAZETA DE NOTICIAS DE 1879

Quinta-feira, 22 de Outubro

UM BAILE NO PORTO — Conta Ramalho Ortigão, em seu folhetim — **Cartas Portuguezas:** «Ha cerca de quinze annos que eu fui a casa da Associação Commercial do Porto assistir a um baile, dado por aquella corporação á familia real, que por esse tempo viajava nas provincias do Norte. Ainda me lembro bem d'essa noite memoravel.

Havia tres mil convidados, e na meza da ceia cabiam apenas oitenta talheres...»

* * *

O SENADO VENCIDO! — «O governo e commissão do orçamento do senado venceram hontem por alguns votos a questão do accordo que haviam celebrado para a terceira discussão e que tanta celeuma levantou.

Em termos mais simples pode-se dizer que o governo venceu o senado, pois que só passou o que elle quiz e o que elle exigiu».

* * *

O NOME DE MARIA — «Sabem de onde vem a palavra Maria?

— Parece impossivel, mas é exacto, vem de Dante.

E senão vejam:

Dante, Dantas, Antas, Antão, Antonio, Tonico, Nico, Nicota, Cota, Maricota, Marias, Maria».

* * *

PRORROGAÇÃO LEGISLATIVA — «Por decreto n. 7.519 de 20 do corrente mez, foi prorogado até o dia 27 do corrente a presente sessão da assembléa geral legislativa».

* * *

SUICIDIO — «Em Porto Alegre suicidou-se ingerindo verde-pariz, o cidadão Fernandes Antonio da Silva».

SENADO FEDERAL

Conhecido, ontem, o manifesto interpartidário

GETÚLIO NUNCA MANTEVE RELAÇÕES POLÍTICAS COM O EX-DITADOR PERÓN

O Sr. Lucival Fontes leu ontem, da tribuna do Senado Federal, seu depoimento pessoal relativamente na relações políticas que o General Perón teria mantido com o ex-Presidente Getúlio Vargas. Frisou o ilustre secretário de ex-Presidente da República não ser verdadeira a afirmação contida na oração militar do exditador argentino da existência de compromissos do Sr. Getúlio Vargas, de ordem econômica, com o governo deposto.

Na sua qualidade de confidente e nas funções que exerceu no governo daquele ilustre brasileiro, conheceu todo o correspondência trocada entre os dois chefes de Estados podendo assim afirmar que as relações entre ambos sempre pautaram dentro de cheias de duas nações irmãs. Em virtude de suas ocupações junto ao ex-Presidente acompanhou vários contatos íntimos do ex-Presidente da República relativamente às relações com a Argentina, concluindo por dizer que nunca o Sr. Getúlio Vargas teve oportunidade de contatar pessoalmente o general Perón.

Por delegação dos partidos que o apoiaram, PSD, PTB, PSP e PRP, leu o Sr. Apolônio Sales o anunciado manifesto pela candidatura preconizando o pleno exercício dos candidatos eleitos, para os dois postos máximos da República, no pleito de outubro vindouro: Juscelino Kubitschek e João Goulart. Assinam o manifesto 42 senadores e cerca de 220 deputados. O senador Domingos Velasco, líder do PSB, ainda não após a sua assinatura ao documento.

Relativamente ao manifesto o Sr. Attilio Vivacqua leu uma carta do presidente do PR, Sr. Mata Filho, declarando que conhecendo o pensamento de seus correligionários, cabe o partido um princípio solidário com as manifestações de apoio à defesa da ordem constitucional e do apoio à legalidade. E o Sr. Apolônio Sales leu, também, carta do Sr. João Mangabeira, presidente do PSB, em têrmos idênticos ao do dirigente do PR.

Relativamente ao PDC leu a resolução da seção de S. Paulo reafirmando o seu pronunciamento contrário a qualquer solução extralegal.

Igualmente, o líder pessedista aludiu ao pronunciamento da assembléia legislativa de S. Paulo, de apoio à posse dos diplomados pela Justiça Eleitoral, lendo os têrmos da moção aprovada.

Continuou depois o Senado a debater o caso do Arrojett.

Com novos argumentos a favor da decisão do Tribunal de Contas opinaram por provas documentais

(Continua na 10ª pag.)

OS "HERÓIS" DA LANTERNA

(Charge de Michel Simão)

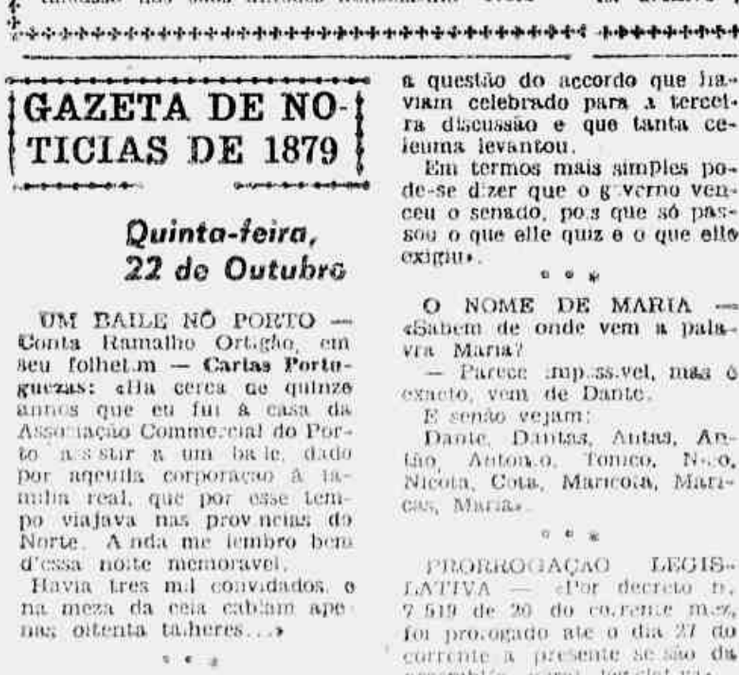

Ao rouco som das trombetas,
Lanterninhas, lanternetas,
Imitando o Lampeão,
Vivemos o nosso drama
Para seguir o Lacerda:
— Metralhadoras na mão
E as calças sujas de... lama!

"II"

Para responder à nossa acusação número «II» o sr. Carlos Lacerda apareceu com a numeração de dois e três. Quer andar depressa e conceu um numero. Come rapido e depressa o rapaz.

Cada resposta é uma confirmação. Vê-se que Lacerda só se defende como quem procura cumprir uma obrigação pesada e melancólica. O diretor da Tribuna que tanto jogava com os fatos para atacar os outros, — que pode fazer agora contra os fatos que desmascaram o seu profissionalismo de cafajeste?

Lacerda se enche de pequenos empréstimos por tôda a parte. São os negociozinhos que pode conseguir e que se acham dentro de sua bitola. Vejamos os da Caixa Econômica, onde Lacerda obteve prorrogação sôbre prorrogação como devedor relapso e contumaz, não pagando as prestações, nem sequer os juros.

Data de uma escritura de prorrogação, 16 de novembro de 1951. A dívida era para ser paga em cinco anos, a partir dessa data, em setenta prestações mensais de Cr$ 25.581,20. Pela escritura de 2 de dezembro de 1953, a dívida foi prorrogada de dez anos, a partir de 2 de dezembro de 1953, com o pagamento de prestações mensais de Cr$ 16.297,20. Nessa ocasião, Carlos Lacerda ainda parecido às suas dívidas e só na Tribuna só e apenas com a desvalorização da moeda).

Outra circunstância de favoritismo: Lacerda, para garantir o empréstimo ofereceu o prédio da Tribuna na Rua do Lavradio, que aliás nem pertencia ainda ao jornal, pois havia apenas promessa de venda. Mas o importante é isto: a Caixa Econômica empresta dinheiro no valor de 60% do imovel hipotecado. Carlos Lacerda — diretor do jornal, panfletário, especializado em insulto e intimidação — obteve um empréstimo de 82% do valor do material hipotecado.

Agora, o empréstimo para o seu apartamento de residência. Lacerda praticou aí um mais-barismo que dá pena. Fez em ponto pequeno um negócio do tipo — Ademar de Barros. Para o proprietário do apartamento, de nome Arnoldo de Souza Castro, obteve Lacerda um empréstimo na Caixa Econômica de Cr$ 800.000,00, lavrando-se a escritura a 4 de agôsto de 1951. Pois bem: no mesmo dia, na mesma hora, no mesmo cartório, outra escritura se lavrava, pela qual o sr. Arnoldo de Souza Castro passava o apartamento para o nome e a propriedade de Carlos Lacerda como inquilino, e recebia a mais e por fora Cr$ 300.000,00, que êle, aliás, já recebera.

Era exatamente isso o que fazia o sr. Ademar de Barros em transações grandes e casos em série. Lacerda fez uma só — mas não é o número e sim o volume que descaracteriza a natureza de um negócio.

Lacerda nesta data de 27 de agôsto de 1954 na Tribuna hipotecando a Caixa Econômica. A data horária em comparação com a de 4 de agôsto de 1951, a da outra transação. Mas a data é mesmo aquela. Lembra-se Lacerda da escritura de compra e venda com pacto adjeto de hipoteca no Cartório do 11º Ofício da Rua Buenos Aires nº 47. Essas são realmente as datas: 4 de agôsto de 1954 e 27 de agôsto de 1954. E no meio, entre as duas datas, os dois cadáveres, o do major Vaz e o do sr. Getúlio Vargas, que êle tem explorado com um inesgotável apetite demagógico.

Lacerda ensaiou, ontem, uma retificação a propósito do seu empréstimo no Banco do Brasil. A verdade está no que afirmamos: Lacerda estava na gaveta do sr. Jafet com um papagaio — isto é um empréstimo de favor — e nunca fêz campanha contra o sr. Jafet, enquanto êste se conservou na presidência do Banco do Brasil. Fizemos a campanha no caso do algodão contra o então presidente do Banco do Brasil. E Lacerda que fazia nesse momento? Pairava-se numa estação de águas para se conservar num silêncio de traficante. Pairava com êste silêncio o papagaio que estava na gaveta do sr. Jafet.

E o nome do sr. Jafet traz à lembrança o sr. Lodi. Coloque Carlos Lacerda, entre as suas respostas numeradas uma explicação para as verbas e subvenções que recebia do SESI de Lodi, às vêzes, nos momentos de aperto, por adiantamento. A êste caso, aliás, voltaremos ainda, em outro dia. Curiosa aliança: Lacerda-Lodi!

«Transcrito do «Correio da Manhã» de 21-10-1954.

DECIDIU O GABINETE FRANCÊS:

Eleições gerais em dezembro!

PARIS, 21 (R.) — Após a reunião de hoje do Conselho de Ministros, o Primeiro-Ministro Edgar Faure anunciou que o gabinete decidiu solicitar o acôrdo do Parlamento para a realização de eleições gerais na primeira quinzena de dezembro vindouro.

Declarou Faure que o projeto de lei necessário será redigido por uma comissão de Ministros do gabinete ainda amanhã e, caso venha a ser aprovado pela Assembléia Nacional, as eleições se realizarão a 4 ou 11 de dezembro.

"Chegamos num ponto em que se tornou inadiavel a tomada de medidas que afetarão a vida nacional de maneira profunda e permanente e tais medidas devem ser tomadas em condições que permitam a sua continuidade sem obstáculos e perturbações.

No fundo, porém, a abreviação das eleições gerais visam a roubar tempo ao dinâmico ex-Primeiro-Ministro Pierre Mendés France, que se prepara para lançar sua campanha por profundas reformas econômicas na França, formando, sob sua chefia, um govêrno de coalizão centro-esquerdista das fôrças progressistas de todos os partidos.

LIVRARIA FRANCISCO ALVES
LIVREIROS E EDITORES
RUA DO OUVIDOR 166 — Rio
FUNDADA EM 1854

Acumulação de cargos em virtude...

E' lícito a acumulação de cargos no serviço publico quando ocorre em virtude de direitos adquiridos, embora contrariando a legislação ordinária que rege a matéria, de acôrdo com decisão do Tribunal Federal de Recursos.

O Tribunal concedeu, no caso, mandado de segurança que permitiu a acumulação do cargo de professor catedrático de Clinica Obstetricia da Faculdade de Medicina do Recife, com o de técnilogista do Ministério da Fazenda, em virtude do funcionário ocupante de ambos ter sido nomeado para os mesmos antes da Faculdade ser federalizada e se tornar repartição pública.

O CASO

O impetrante do mandado, o médico Silva Júnior, foi nomeado em 1926 para o cargo de Químico do Laboratório de Análises da Alfandega do Recife, já exercendo as funções de professor da Escola de Medicina da mesma cidade, então entidade privada. Em 1945 foi a Escola federalizada. O cargo que exercia na Alfandega foi, depois, transferido para uma repartição do Ministerio da Fazenda. E por isso o diretor do Pessoal do referido Ministerio intimou o funcionário a optar por uma das duas funções em virtude de achar ser acumulação ilegal. Pediu, então, a segurança, alegando ser legitima a acumulação em virtude das exigências para casos semelhantes da legislação ordinária se achar atendidas.

DIREITO ADQUIRIDO

O Ministro João José de Queiroz, em seu voto, disse que a questão a saber, entre duas asseguraçôes, era qual a que devia prevalecer, quando se chocassem: o dispositivo da Constituição que veda a acumulação remunerada ou outro dispositivo constitucional, que comanda a aplicação da lei, determinando que esta jamais poderá ferir direito adquirido. O primeiro estabelece uma proibição de interesse restrito, qual seja o de impedir abusos e assegurar bom desempenho das funções. Mas o outro — o de direito adquirido — é de interesse geral, da própria estrutura jurídica. Depois de citar o caso em espécie, (o impetrante exercendo as funções, de longa data, uma de servidor público estável e outra de professor catedrático, vitalicio, de uma escola superior) declara que, posteriormente, foi a escola federalizada, tornando seus professores servidores da União, criando a possibilidade de ocorrer a acumulação prevista na Constituição. "Mas — pergunta — podia a lei nova acarretar a perda de uma daquelas funções, ferindo o direito adquirido ao exercício de ambas?". A resposta é negativa: "Mesmo que houvesse contradição flagrante entre duas garantias constitucionais, a que proíbe a acumulação que assegure o direito adquirido, esta última deve prevalecer. Os princípios constitucionais não são todos de igual valor. Há hierarquia de princípios na própria Constituição. há os fundamentais, que têm de ser respeitados acima de tudo. Ora, o princípio, como o que veda a acumulação remunerada não é de índole fundamental estrutural, como é o que garante respeito ao direito individual adquirido".

OUTROS VOTOS

O Ministro Aguiar Dias também adotou a tese acima. Os Ministros Macedo Ludolf e Djalma Cunha Melo também se pronunciaram a favor da segurança. Foram votos vencidos os dos Ministros Henrique D'Avila e do relator, Ministro João Frederico Mourão Russel.

Pronunciando-se contra o mandado de segurança e, portanto, contra a acumulação, o Ministro Mourão Russel, disse não existir, no caso, direito adquirido, já que inexiste direito adquirido contra a Constituição. A Lei 976, de 17 de dezembro de 1949 que federalizou a Faculdade pode ser entendida contràriamente á acumulação proibida na Constituição, não podendo lei ordinária alguma criar direito contra a Constituição. Ao ser federalizada a Faculdade, os professores que exerciam outros cargos públicos não podiam, salvo as exceções contidas no Art. 185 da Constituição, acumular cargos públicos e a solução acertada é a da indenização devida aos interessados pela perda de cargo de professor, atendendo a que o então professor não poderia opôr-se á federalização, mas, também, não pode sofrer prejuizo oriundo dela.

BEXIGA RINS PROSTATA
URETHRA DIATHESE URICA
E ARTHRITISMO
UROFORMINA
DE GIFFONI
ANTISEPTICO - DESINFECTANTE E DIURETICO

FRIEZA CONJUGAL?
Maravilha da Vida
REGISTRADO NO T. F.
R. Pinto Soares, 287
DUQUE DE CAXIAS
ESTADO DO RIO

Confraternização dos Clubes "JJ"

Amanhã será realizada a festa de Confraternização das diversas correntes politicas, que disputaram o pleito de 3 de outubro corrente, pelo «Clube JJ» de São Cristovão e seus congeneres.

PARLAMENTARES PRESENTES

Estarão presente à festa varios parlamentares, entre eles o Senador Guilherme Malaquias, Deputados: Fernando Ferrari, Aarão Steinbruck, Leonidas Cardoso, João Falcão, João Machado, Emilio Carlos, Sergio Magalhães e outros.

PROGRAMA

O programa traçado pelo «Clube JJ» de São Cristovão é o seguinte:

Primeira parte — Provas Desportivas, constando de box, com o lutador Francisco de Assis e Jiu-Jitsu, com o «colored» Walmar Santana.

Na segunda parte, teremos vasto e sensacional desfile de astros, com os seguintes artistas: Da «Organização Vitor Costa»: 1 Azeb e 1 Coringa, Valter Damasceno, Paulo Tito, Daiva de Andrade, Luiz Vanderlei, Ruth Barros e Angela Maria como nota especial, além de majestoso desfile das Escolas de Samba da cidade.

OLEO DE CEDRO
O MELHOR P/MOVEIS
Caixa postal, 1485 — Rio
Fone 32-9309

ECONOMIA E FINANÇAS

Comentário do dia

F. J. TEIXEIRA LEITE

COMERCIO INTERNACIONAL — Tres tentativas foram feitas, êste ano, para criar condições favoraveis a expansão das nossas exportações. A primeira, a Missão Comercial Brasileira dos Caixeiros Viajantes, de iniciativa da Associação Comercial do Rio de Janeiro e que encontrou no Sr. Juno Poelzscher o seu grande animador, não teve, por parte dos poderes publicos, o apoio que seria de esperar. A segunda, a reforma cambial projetada pelo eminente Sr. José Maria Whitaker, acabou sendo torpedeada pelo Sr. Café Filho. A terceira, o projeto de autoria do deputado Luiz Compagnoni mandando extinguir a licença previa para a exportação de produtos nacionais e concedendo favores às empresas exportadoras, se encontra bloqueada pela inercia parlamentar.

Enquanto isto, a nossa balança comercial encerrava-se, no 1º semestre deste ano, com um deficit de 70 milhões de dolares, não sendo de prever saldo no fim do exercicio.

O que desola, na contemplação do panorama brasileiro, e a incapacidade dos nossos homens publicos de considerarem os problemas de maneira objetiva, preferindo á ação construtiva debates infindos sobre os mais variados temas. As energias de que dispõe, e não parecem abundantes, se esgotam em palavras, muitas palavras, palavras aos milhões. Mesmo os que não foram aquinhoados por vozes sonoras se deixam embalar pelos sons que suas gargantas emitem.

Os problemas brasileiros são dificeis, apenas porque suas soluções são sempre atiradas para a frente. Não interessa obter resultados positivos. A preocupação é discutir as questões, rediscutil-as, extrair delas o máximo de gozo espiritual e depois abandonal-as.

Uma das figuras mais interessantes das que integram a Câmara dos Deputados, a Sra. Nita Costa, sustentava, recentemente, em conversa com o redator destas linhas, a sua convicção que a formação espiritual brasileira sofrera a influência chinêsa. A observação da ilustre representante baiana parece acertada. Em certos casos os raciocinios de nossos homens públicos, a preocupação dos aspectos formais e t completo desinterêsse pelos problemas, em sua substância, nos transporta ao imenso e infeliz País do Extremo Oriente.

Foi essa mentalidade, o gosto pelo jôgo das palavras e o horror á ação raciocinada e pertinaz, que fez com que o Brasil apesar de suas imensas possibilidades não tivesse atingido, ainda, a um gráu mais alto de desenvolvimento.

Precisamts exportar, sob pena de nos vermos esmagados pelo pêso das dividas que contraimos no estrangeiro para financiar as importações dos protegidos da Cexim.

Precisamos expertar, para termos as divisas indispensaveis ao pagamentt das importações essenciais.

Numa exposição feita perante a Federação do Comércio Atacadista do Rio de Janeiro, aliás um dos melhores discursos de tôda a sua campanha, o Sr. Juscelino Kubitschek afirmava que estavamos diante do dilema — Exportar ou morrer.

Todos pensam como o ilustre Presidente eleito da República, mas, apesar disto, nem a Missão Comercial Brasileira dos Caixeiros Viajantes, nem a reforma cambial, nem o projéto Compagnoni lograram sucesso.

Falar, debater os problemas, examiná-los sob seus diversos angulos, mas, nada realizar.

Os discipulos de Confucius não fariam melhor.

PAGAMENTOS NO TESOURO

No Tesouro Nacional será pago hoje o 3º dia util, constante de:

APOSENTADOS: — Com Readaptação dos Incapazes das Forças Armadas: Ministerio da Fazenda — Fls. 4101 a 4107; Ministerio da Agricultura — Fls. 4601 a 4602, Letras A a Z; Ministerio da Aeronautica — Fls. 4401 a 4402, Letras A a Z; Ministerio do Trabalho — Fls. 4801 a 4802, Letras A a Z. PESSOAL ATIVO: Ministerios: Agricultura, Trabalho, Viação, Educação e Cultura, Saude e Varias repartições.

GAZETA DE NOTICIAS
R. TEOFILO OTONI 148 RIO
Vice-Presidente
PAULO PARIS
Diretor-Substituto
JOSE BUSTAMANTE
Assistentes da Diretoria
NARCISO REBIBOUT
O. MACHADO SOBRINHO
Secretario
IBERE BASTOS
Gerente
HUGO FODDA
Diretoria 43-4815
Gerencia 43-3500
Publicidade 23-2778
Secretaria 43-3002
Esporte e Policia ... 43-7541
Oficina 43-3529
O unico cobrador autorizado é o sr. WILTON GALDINO DA ROCHA
O jornal não se responsabiliza pela opinião emitidas em materias assinadas.

Os fotógrafos Edmar Alexandre da Silva, morador à rua Bernardo Vasconcelos, 101, no Realengo, e Ubirajahyr Nunes, são convidados a comparecer à Administração deste jornal, a fim de tratar assuntos de seus interesses.

A Gerência

PRINCIPE DOS MÓVEIS
Símbolo de qualidade e bom gôsto
A maior e melhor organização de móveis do Leopoldina abaixo e Vossa Senhoria o que há de melhor em móveis de todos os estilos para o encanto e o conforto de seu lar.
VENDAS A LONGO PRAZO — PREÇOS E CONDIÇÕES EXCEPCIONAIS
FABRICAÇÃO PROPRIA — EXPOSIÇÃO E VENDAS:
RUA URANOS Nos. 1.211 e 1.213 — RAMOS

Originais Decorações
SOARITA
Sugestões. - Preços moderados
Telefone 37-6963

FRONTEIRAS DO BEM E DO MAL

Por ANA LÚCIA

— IV —

Desde pequena invejei minha irmã, que, por sua beleza, foi sempre a predileta de todos.

Achava injusto que por uma qualidade que não dependia de nos possuir ou não fossemos mais ou menos queridos. Ninguem tem culpa de nascer feio ou bonito, preto ou branco, rico ou pobre. Pode-se enriquecer e vencer. Pode-se cultivar a inteligência. Mas não há como mudar a côr da pele ou a aparencia fisica. São fatalidades que carregamos a vida tôda. E não é justo pagar-se sem ter culpa.

Perdi longas noites insones imaginando como poderia tornar-me bonita. Fazia um milhão de planos. Resolvia que, de tudo quanto conseguisse ganhar reservaria uma parte para comprar vestidos bonitos, cremes e pós, a fim de compensar o que me faltava em beleza.

O dia surgia com seus problemas e eu esquecia as resoluções da noite, porque sempre faltava dinheiro e sobrava trabalho.

—(o)—

Vérinha custou muito a conseguir emprêgo, porque naqueles em que se faziam necessárias habilitações ela fracassava lamentavelmente, pois apesar de jamais ter sido reprovada fôra sempre aluna mediocre, e naqueles em que era apenas necessário ter boa aparência, a concorrência era enorme.

Finalmente obteve um lugar de recepcionista em uma companhia imobiliária.

Apesar de todas as nossas divergências de temperamento, vivíamos bem e, na realidade, eu gostava muito de minha irmã.

Havíamos alugado um quarto em uma pensão modesta e desde logo Vérinha fez absoluto sucesso entre os rapazes, que não desistiam de cortejá-la mesmo sabendo que ela era noiva.

Ela saía muito, dizendo-me sempre que ia encontrar-se com Otavo, e eu, na qualidade de irmã mais moça, nada podia objetar. Vestia-se, esmeradamente, porque, alegava, sua situação dependia, em grande parte, da forma com que se apresentava no trabalho.

Acontecia, porem, que o lugar de recepcionista, embora o nome pomposo, era mal remunerado e eu, que desde pequena conhecia o justo valor do dinheiro, não sabia como Vérinha se arranjava para pagar pontualmente sua parte na pensão e vestir-se como se vestia. Não dizia nada, mas receava por minha irmã.

—(o)—

Todos os meses, a qualquer preço, eu punha de lado uma pequena parte de meu ordenado.

Quando desfizemos nossa casa, após pagar as dívidas, que não eram poucas, havíamos dividido igualmente o pequeno saldo, e eu guardara avaramente a minha parte.

E' que não me resignava a viver em uma pensão, embora compreendesse a absoluta necessidade daquela solução, no momento. Pretendia tão logo juntasse algum dinheiro arranjar um apartamento de uma só peça, que mobiliaria de modo a servir-nos de quarto á noite e sala durante o dia. Quando Vérinha casasse, ficaria no meu canto, como fôra sempre o meu sonho.

—(o)—

Uma noite, acordei com os soluços de Vérinha. Acendi a luz, alarmada, e interroguei minha irmã.

A principio, pretendeu que sonhara e acordara chorando, mas que não se lembrava do sonho. Mas, como as lágrimas lhe corressem, em torrentes, do rostinho bonito, insisti. Devia haver alguma coisa muito grave, porque minha irmã não era do tipo chorão. Ao contrário, era dura como pedra.

Depois de muito tempo, consegui que me contasse, o que ocorria.

O chefe da firma, a principio, procurava mostrar-se bondoso e compreensivo para com Vérinha. Um pouco mais tarde, ofereceu-se, num dia de chuva para levá-la á casa, de carro. Pelo caminho, fazendo-se paternal, contou que tinha uma filha mais ou menos da mesma idade de minha irmã, que a adorava, e que, se Vérinha concordasse, gostaria de tratá-la como se fôra outra filha.

Mais uns dias, e ofereceu-lhe um pequeno presente. Uma caixa de bonbons.

Tôda a sórdida gama de recursos com que os velhos ricos tentam a miséria das jovens bonitas foi posta em prática.

A principio ingênuamente, depois receosa de perder o emprêgo, minha irmã foi aceitando as atenções e os presentes, cada vez mais audaciosos.

Naquela noite, o patrão lhe havia oferecido uma jóia, que recusara. Enfurecido, o homem perdera as estribeiras, tentara agarrá-la á fôrça para beijá-la e dissera:

— Conheço êsses melindres. Cor certeza arranjou alguém que lhe pode oferecer algo melhor. Mas não pense que me fará de tolo. Ou será minha ou tornar-lhe-ei impossivel qualquer emprêgo nesta cidade.

Como sabe, sua carteira terá que ser assinada por mim e, na certa, seu novo patrão pedir-me-á referências.

(Continua)

A PETROBRÁS é uma realidade

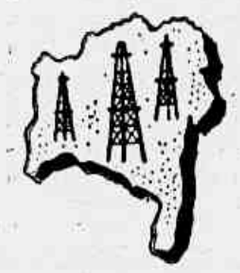

PORQUE a PETROBRAS triplicou em pouco mais de um ano de funcionamento a capacidade dos campos petrolíferos da Bahia, em cujo subsolo já conseguiu comprovar a existência de reservas de óleo avaliadas em 300 milhões de dólares;

PORQUE, ao prosseguir nos trabalhos iniciados pelo Conselho Nacional do Petróleo, revelou na Região Amazônica, com a perfuração do poço pioneiro de Nova Olinda, a existência de uma bacia petrolífera considerada de extraordinária significação pelas maiores autoridades mundiais;

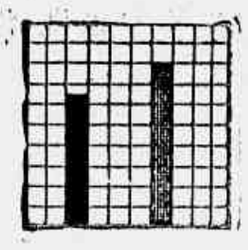

PORQUE, graças à sua organização, dotada da mesma flexibilidade das emprêsas privadas, contribui para que já se refine no país 65% do seu consumo de derivados de petróleo, proporção que até o fim do corrente ano será elevada a 80%;

PORQUE já possui e opera uma frota de 22 navios petroleiros, que, além de atender à entrega de refinados nos portos nacionais, é capaz de tornar independente o transporte de óleo bruto destinado a prover às suas necessidades de refinação;

PORQUE, autorizada a empregar, nos seus investimentos em moedas estrangeiras, 80% das economias de divisas obtidas com o refino no país, já dispõe, anualmente, de mais de 30 milhões de dólares para inverter nos trabalhos de pesquisa e produção do petróleo, importância que, com o mesmo objetivo e em igual ritmo, provàvelmente nenhuma emprêsa estrangeira aplicaria no Brasil;

PORQUE já é hoje uma das maiores emprêsas do Brasil, com um faturamento anual de 5 biliões de cruzeiros e sólido crédito no exterior;

PORQUE, sem quebra do monopólio estatal, a lei lhe assegurou a liberdade de contratar a colaboração dos técnicos estrangeiros mais capazes e valer-se dá experiência de serviços especializados de eficiência comprovada, para a orientação e execução inicial de seus trabalhos;

PORQUE prepara em seus centros de formação e aperfeiçoamento técnicos brasileiros, que já começam a assumir postos de direção em todos os setores da indústria nacional do petróleo;

PORQUE exerce uma influência decisiva para a pronta solução de importantes problemas econômicos nacionais, pois, dentro de meses permitirá a rápida expansão da rêde rodoviária com sua usina de asfalto, incrementará a produção agrícola com sua fábrica de fertilizantes e possibilitará a criação de uma série de indústrias dependentes de matéria prima de base petroquímica;

PORQUE conseguiu criar no seio da própria organização uma mentalidade sadia de trabalho e de civismo, em que se fortaleceu o espírito de cooperação de seus colaboradores, hoje tão justamente orgulhosos da obra pioneira cujos frutos começam a corresponder à confiança nêles depositada pelo povo brasileiro.

A PETROBRÁS

deixou de ser uma promessa

para tornar-se uma realidade

comprovada por

fatos e números!

UMA CAMPANHA DE ESCLARECIMENTO

A PETROBRÁS inicia, com esta publicação, uma campanha de esclarecimento sôbre o sentido de sua obra e a importância de suas realizações, convencida de que, sòmente pelo conhecimento do trabalho já realizado, a opinião pública brasileira continuará a emprestar o apoio de sua colaboração imprescindível à defesa da lei que estabeleceu o monopólio estatal do petróleo. Definido o objetivo desta campanha, é importante acrescentar que suas informações não se destinam a alimentar polêmicas sôbre a matéria e, menos ainda, discutir a tese do monopólio estatal do petróleo, de cujo acêrto o vulto da obra já executada pelo Conselho Nacional do Petróleo e pela Petrobrás constitui uma demonstração incontestável.

DISCOTECA

JORGE FERNANDES

A Sinter lançou um LP com Jorge Fernandes com o sugestivo título de "Nêga Fulô".

"Essa Nêga Fulô", na concepção do autor, deve constituir um todo desenvolvendo completa gama de infinita amargura, que extravasa na sequência dos versos do privilegiado poeta que foi Jorge de Lima, exatamente a impressão que se tem ao ouvir o disco magnífico...

Vale por uma legítima demonstração de arte, a colaboração impecável estabelecida entre o intérprete e os instrumentos de corda, cujo clímax é alcançado no final, onde Jorge Fernandes põe em jogo tôda a sua técnica interpretativa, num crescendo que empolga e nos faz vibrar intensamente.

"Essa nêga Fulô" vale, sòzinho, por um disco completo, que deve figurar em tôdas as discotecas, como jóia musical de incomparável valôr. A excelência do disco bem merece esta crônica especial.

ARNO VOIGT INFORMA
DE TUDO UM POUCO
RÁDIO

NOVO PROGRAMA

A TV-Tupi lançará hoje, às 22 horas, o programa "Serenata Borgem", com os cantores Gilvan Chaves e Tito Madi.

* * *

JAIR ALVES ENCONTROU, AFINAL, SUA CHANCE

Jair Alves fez em 1953 a sua estréia como cantor, na Tamoio. Se não fosse artista, ou melhor, se não tivesse conseguido vencer no rádio (a grande ambição de sua vida), seguiria a carreira do cantor, profissão na qual se diplomou. Incentivado pelo maestro Raimundo Lourenço, vem lutando desde então, para se firmar como cartaz. Participa, atualmente, dos melhores programas da Rádio e TV-Tupi, que o tem preso por contrato de exclusividade desde há dois anos. Recentemente, esteve na Argentina e Uruguai, onde alcançou legítimos triunfos. Seu êxito foi tão notável que foi convidado a gravar para a "Sondor". As músicas selecionadas por Jair, para seu disco na etiqueta uruguaia, foram: "Império do Samba" e "Tem Nêgo Bêbo Aí". De volta de sua vitoriosa tournée recebeu um convite da RCA Victor, que aceitou imediatamente. Seu disco de estréia tem numa das faces, o baião "Remador" e na outra, "Carpinteiro", também baião.

* * *

DULCINA DE MORAIS EM "CENAS E BASTIDORES"

Amanhã, às 12 horas e 30 minutos, a Rádio Ministério da Educação transmitirá uma nova audição de "CENAS E BASTIDORES" — programa de Oduvaldo Soares e Souto de Almeida, dedicado às coisas e à gente de teatro — que apresentará uma entrevista com DULCINA MORAIS, falando sôbre "POEIRA DE ESTRELAS".

* * *

WILLY DE LEEUWE NA PRA-2

A Rádio Ministério da Educação transmitirá hoje, às 21 horas e 30 minutos, um recital da cantora holandesa WILLY DE LEEUWE, que interpretará páginas de autoria de Campra, Bergerettes, Schumann, Debussy, Duparc, Grieg e Schubert. Ao piano, Lydia Podercinky.

* * *

AMALIA RODRIGUES

Dando prosseguimento a temporada da Primavera, a Rádio Tupi lançará amanhã, às 19.30 horas, a cantora portuguesa Amália Rodrigues. Suas apresentações nas Associadas estão sendo aguardadas com intensa espectativa.

* * *

FREI GUADALUPE

Encontra-se, novamente, no Rio, o frei Guadalupe Jose Mofica) que veio acompanhado pelo cantor paulista Wilson de Andrade com quem gravou um long-playing.

* * *

SOCIPRAL

Disseram-nos que Tricio de Abreu está "cavando" o lugar de publicista na Socipral

— Olho aberto, Silva Filho! O homem é um lobo em pele de cordeiro!

DENTRO DA NOITE

Os quatro pretos e o "branco gostosão" da Companhia Valter Pinto, que estão fazendo grande sucesso em Buenos Aires. Da esquerda para a direita: Mário Praça Onze; César Black Romero; Maurício Loyola, o gostosão; Jorge Pão e Valter Boca de Sapo. Cada nome!...

* * *

RESTAURANTE CHINEZ

Tivemos o ensejo de visitar o restaurante Chinez, recém-aberto no antigo "Stud do Téo" ou "Ranchinho do Posto 6" (como queiram, dá na mesma). O restaurante estava vazio e desolado como o deserto de Gobi (na China, para aqueles que não sabem onde fica). Fomos ver o menu e achamos um "tróço" com o nome complicado, cujo preço é marcado com Cr$ 250.00. Ainda não refeito do susto que levamos, encontramos logo depois, no mesmo menu, uma galinha de qualquer coisa, por Cr$ 320.00! Não, não é brincadeira: são trezentos e vinte cruzeiros!

Temos a certeza que a galinha contêm um cheque, que consiste numa passagem de bonde, pois o freguês que tem a desventura de jantar naquele restaurante chinez, deixa tôda a sua gaita lá e vai precisar o passe de bonde, para voltar para casa

— Vamos roubar, mas assim, é demais!

* * *

Porque será que algumas atrizes, que passaram dos "trinta e lá vai fumaça", usam óculos escuros, dia e noite? Elas dizem que é "para cuidar da vista". Pois sim!...

CINEMA

NOTICIA DA PROGRAMAÇÃO DOS CINES METRO

Os Três Cines Metro, que exibem a prova «Sementes de Violência» em sua segunda semana, têm os seguintes filmes escalados para a próxima programação, «Não é Pecado» (Thine and the Flesh), filmado em Technicolor, em Nápoles sob a direção de Richard Brooks, com Lana Turner, Pier Angeli e Carlos Thompson nos principais papéis; «Fácil de Amar» (Easy to Love), em Technicolor, com Esther Williams no elenco de Van Johnson e Tony Martin e «Os Mal Amadas» (Long, Long Trailer), recentemente apresentado em «previews» de surpresa, comédia esfusiante com Lucille Ball e Desi Arnaz vivendo as figuras que vem interpretando com tanto sucesso na TV americana, e «Homens de Sua Vida» (Her Twelve Men), com Greer e Robert Ryan em Anaco Color.

Em Cinemascope, tem o Metro-Goldwyn-Mayer para apertura lançamento nos cines Metro «O Filho Pródigo» (The Prodigal), com Lana Turner, Edmund Purdom e Louis Calhern; «A Favorita de Jupiter», com Esther Williams, Howard Keel, Marge & Gower Champion, e «Ganhe Aventureiros» (Many Rivers to Cross), com Eleanor Parker e Robert Taylor.

CARTAZ

«SEMENTES DE VIOLENCIA» (segunda semana), no Metro-Passeio (das 11,45 às 22 horas) e no Metro-Copacabana e Metro-Tijuca, das 13,45 às 22 horas.

«O TRIPICO» (segunda semana), no Palácio — às 1,30 — 4,50 — 8,10 e 9,30 horas.

«A PRAGA DA RUIVA» (segunda semana), no Pathé, das 12,30 às 22,20 horas e no Baronesa a partir das 14 horas.

«A TRAGEDIA CONDUZ O ESPETACULO», no Plaza (a partir do meio-dia) e no Colonial — Astória — Ritz — Olinda — Primor — Haddock Lobo e Madureira, a partir das 14 horas.

«JANELAS FECHADAS», no Rivoli (da meia-noite às 22 horas), Presidente (das 14 às 22 horas) — Art Palácio (das 14 às 22,20 horas) e Palácio Rigoroso (das 15 às 21 horas).

«OS TITEIS» (terceira semana), no Caruso Copacabana das 14 às 22 horas.

«CASTA E PERIGOSA», no Asteca — Alvorada — Imperator — Colbseu e São Pedro, das 14 às 22 horas.

«DEUS LHE PAGUE», no Rex, em horário especial, às 1,20 — 3,30 — 5,40 — 7,50 e 10 horas.

«CONSCIÊNCIA CULPADA», no Império — Miramar — Avenida — Marascará e Madureira, das 14 às 22,20 horas.

«TERÇA-FEIRA TRAGICA», no Odeon — Ideal — Atlântica — América — Bruni-Tijuca — Glória, no Méier e Madureira, das 14 às 22,20 horas.

«GOG, O MONSTRO DE CINCO MÃOS», no Vitória — Lebon — Tijuca — Alvorada e Bonsucesso das 14 às 22,20 horas.

«QUANDO TERES ESTA CARTA», no São Luiz — Copacabana e Carioca, das 14 às 22 horas.

«MOWGLI O MENINO LOBO», no Paz, das 14 às 22 horas.

«PRAZERES DE PARIS», no São José das 14 às 22,20 horas.

«PLUMAS AO VENTO», no Santo Afonso das 14 às 22 horas.

«O PRINCIPE VALENTE», em Cinemascope, no Santa Alice, das 14 às 20 horas.

«O MACHADO SANGRENTO», no Ideal e Natal (com diferença de Matinée) das 14 às 22,30 horas.

«O SINAL DO CAVALO BRANCO» as 15 — 14,40 e 20,20 horas.

«O REI DO MOVIMENTO», no Ipanema das 14 às 22,20 horas.

«BARNABÉ, TU ÉS MEU», no Irajá das 14 às 22,20 horas.

«CABEÇA DE PAU», no Rio Branco e Ramos, a partir das 14 horas.

«A GRANDE NOITE DE CASANOVA», no Columbi, a partir das 14 horas.

«MOCAMBO», no Méier das 14 às 22 horas.

«MELBA» e «MISSÃO CUMPRIDA», no Olimpia, a partir das 14 horas.

«A MASCARA DO OURO» e «O FIDALGO DA FAVELA», no Marrocos a partir das 14 horas.

«O ULTIMO GUERREIRO», no Paraíso, a partir das 14 horas.

«POR ORDEM DO CZAR» no Mauá das 14 às 22 horas.

«A SELVA NUA», no Santa Helena a partir das 14 horas.

«TUDO POR UMA MULHER», no no Oriente, a partir das 14 horas.

«A ESPADA DE DAMASCO», no Santa Cecília, a partir das 14 horas.

«A BELA E O RENEGADO», no Rosário, das 14 às 22 horas.

«FURACÃO DE EMOÇÕES», no Penha, a partir das 14 horas.

«TORMENTO SOBRE OS MARES», em Cinemascope, no Moça Bonita, a partir das 14 horas.

«O CAMINHO DOS ELEFANTES» no Novo Horizonte, a partir das 14 horas.

«O FILHO DO TREME-TREME», no Marajó, a partir das 14 horas.

EM NITEROI

RIO BRANCO — «A Lança Escarlate» e «Seminole», a partir das 14 horas.

ODEON — «Matar ou Correr» das 14 às 22,20 horas.

CENTRAL — «O Manto Sagrado» em Cinemascope, às 13,30 — 16 — 18,40 e 21,20 horas.

IMPERIAL — «Almas Selvagens» a partir das 14 horas.

MANDARO — «Duelo de Morte» a partir das 14 horas.

ICARAI — «Hiena dos Mares», das 14 às 21,20 horas.

PALACE — «O Machado Sangrento», a partir das 14 horas.

SÃO JORGE — «Bem no Meu Coração», das 15 às 21 horas.

CASSINO — «Bem no Meu Coração», das 14 às 22 horas.

GRILL DO CASSINO — «Casta e Perigosa», das 14 às 22 horas.

EM PETROPOLIS

P. PEDRO — «Gog o Monstro de Cinco Mãos».

CAPITOLIO — «Luz e Sangue».

SANTA TERESA — «As Infiéis».

PETRÓPOLIS — «A Sombra da noite».

MÚSICA

AUDIÇÕES NA A. B. I.

Apresentação das alunas da professora Marieta de Saules

No auditório da Associação Brasileira de Imprensa terá lugar sábado próximo, dia 22, às 15,30 horas, a audição das alunas da professora Marieta de Saules as quais apresentar-se-ão na seguinte ordem:

Na primeira parte: alunas Maria Luiza Figueiredo Severo da Costa, Vera Goldschmidt Lima, Cléa Thompson, Leila Birenbaum, Margherite Marie de Lamare S. Paulo, Lucia Maria de Moura Marque, Helena Candida Lisboa Gaede, Clarice Birembaum, Maria Isabel Figueiredo Severo da Costa e Maria Marvarida Lisboa Gaede.

Na segunda parte: Alunas Maria Ines de Lamare S. Paulo, Suelena Pereira de Werneck Clara Maria de Lamare São Paulo, Lucia Maria Pinto Cortez e Regina Carijó Dias Maciel, esta encerrando o programa com a seguinte apresentação: Debussy — a) La fille aux cheveux de Lin; b) Cortége (da Petite Suite»). Moszkowsky — Gavotte. C. Weber — Convite à Valsa.

DOENÇAS DA PELE

Sífilis — Tumores — Câncer — Eczemas — Varizes — Ulcera das pernas — Verrugas — Espinhas — Queda de cabelo

Dr. Agostinho da Cunha

Das 16 às 19 horas

ASSEMBLEIA 75

Telefs. 42-1155 e 58-1059

ao completar

...NA MÉDICA

DR. RUBENS FRANCO

Disenteria Amebiana

Para diagnostico claro e certo é necessário exame de Laboratório. O Tratamento hoje muito evoluido, pode tambem ser feito por aplicações locais, via retal. Tanto este tratamento como o por via oral, devem se fazer com controle medico. Os pacientes que periodicamente tem crise de diarréias sem justa causa, de modo geral pensam que é do figado e a maioria destes casos é Disenteria Amebiana.

NOSSA CORRESPONDENCIA

Amaro Lima — Desdedit Sak — Vicente Giudice — Antenor Figueredo e Beatriz Fidalgo. — Já respondemos.

Nora Castro. — Escreva com maiores detalhes.

Silvio Gois. — Mande maiores detalhes, o seu caso deve ser visto com urgência. Não perca tempo.

...A SOCIAL

intima, hoje, em sua residencia á rua Julio Carmo, 493 (Cidade Nova).

RECITAL

Hoje, ás 16,30 horas, no auditorio da Associação Crista Feminina (Avenida Franklin Roosevelt, 84 — 10º andar), haverá um recital de declamação, da senhorinha Hilda Lore Knuss do Centro dos Excursionistas, e do sr. Tarquinio Lopes. Do seleto programa (em 3 portes) constam poesias de Castro Alves, Olavo Bilac, Belmiro Braga, Guelherme de Almeida, Raul Machado, Virginia Vitorino, Julio Dantas e outros. Entrada franca.

EXPOSIÇÕES

Continuando com seu roteiro de exposições de artistas de valor, será inaugurada, dia 24, ás 18.00 horas na Galeria de Arte á rua Xavier da Silveira, 19-A a exposição de ceramicas esculturas e pinturas de Margareth Spence e Bertha Bonart que será uma mostra interessante a qual virá reafirmar o valor dessas artistas de meritos. A mesma seguirá até dia 11 de novembro podendo ser visitada diariamente de 9 ás 22 horas.

DIVERSAS

Dr. Luiz Palmier — Na Catedral Metropolitana será rezada, hoje, ás 11 horas, missa de 7º dia, em sufragio da alma dosaudoso medico e escritor, dr. Luiz Palmier. O ato religioso mandado celebrar pela familia do extinto, terá lugar no altar-mor daquele templo.

DÍVIDAS ATRASADAS
Orçamento sem compromisso.
Sr. LIMA — Fone: 43-3335.

18º Torneio Quinzenal
PALAVRAS CRUZADAS

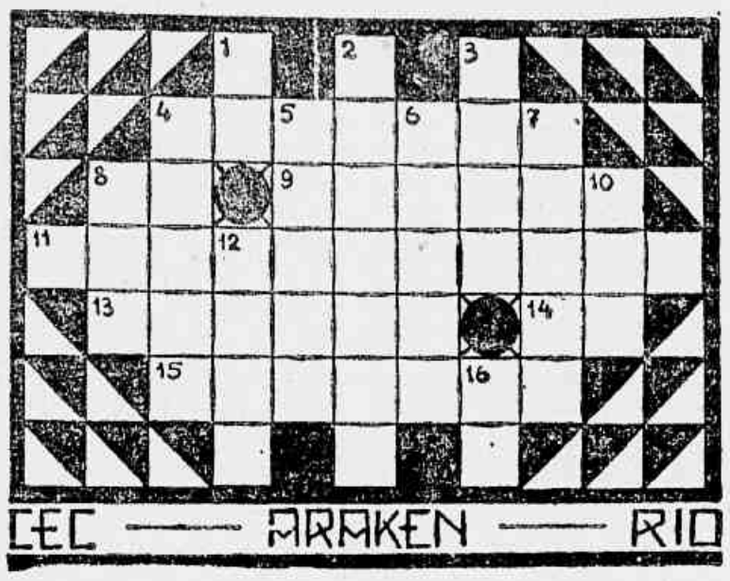

HORIZONTAIS: 4 — Pranteara; 8 — Instrumento de padejar; 9 — Estado do Brasil; 11 — Conferenciar; 13 — Retumbaras; 14 — Assim; 15 — Aquela que ara.

VERTICAIS: 1 — Interjeição; 2 — Guarnecida de arame; 3 — Pérsia; 4 — Caroá; 8 — Apas; 10 — Rio da Suiça; 12 — Andar ao... passar a vida ociosamente; 16 — O Sol.

Correspondência para NELSON (Cruzadas) — Red. da GAZETA DE NOTICIAS.

TEATRO

"MELODIAS DE LISBOA"

O movimento dramático em Lisboa intensifica-se mais e mais. Está alcançando, agora, invulgar êxito a peça musicada que Vasco Morgado exibe, no Teatro Municipal, em duas sessões noturnas e em vesperais, com o título de — **Melodias de Lisboa.** Há quadros, nessa produção, muito interessantes, como: **Cinema mudo, Inspiração, chiteso, Tour de Chant, Homem de Bem, Procissão, Pirilampo e Afonso Albuquerque,** apoteótico. Há grandes e sensacionais criações, no desempenho, por parte dos populares artistas: João Villaret, Laura Alves, Assis Pacheco, Mimi Gaspar, Carlos Alves, Sales, Camilo, Salvado, bailarinos Fernando Lima e Agueda Sena, com cenários bem vistosos. E tudo isso a preços ínfimos, porque os lugares custam seis escudos, ou cerca de dezoito cruzeiros!

«A FOLHA DE PARREIRA»

Adolfo Celi, está ensaiando com afinco a comédia «A Folha da Parreira», para substituir «E' Preciso Viver», no desempenho de «Os Artistas Unidos».

No novo original teremos a estreia de Maria Sampaio que volta ao elenco dirigido por Carlos Brant. Os figurinos e o guarda-roupa de «A Folha de Parreira» são de Jacira.

«A VIUVA ALEGRE»

A Emprêsa Pedro Celestino-Francisco Moreno está acelerando os ensaios da opereta «A Viúva Alegre» para substituir «Sonho de Valsa» na Temporada Popular de Operetas que vem sendo realizada no Teatro Recreio com os sopranos Mione Amorim e Zuleica das Neves. A direção musical da temporada

(CONCLUI NA PAGINA 11)

HORÓSCOPO DE HOJE

Sábado, 22 de outubro de 1955.

O QUE ACONTECERA HOJE AOS LEITORES NASCIDOS ENTRE:

CAPRICORNIO — 23 de dezembro a 20 de janeiro — O terreno sentimental apresenta um periodo desprovido de preocupação. Triunfos.

AQUARIO — 21 de janeiro a 20 de fevereiro — Complicações profissionais e financeira que não deve piorar com sua obstinação.

PEIXES — 21 de fevereiro a 20 de março — Sua sorte se gastou um pouco no que se refere a dinheiro. Ligeiro mal-estar fisico.

ARIES — 21 de março a 20 de abril — Tendência a discussões e intrigas no trabalho. Prudência para assuntos do coração.

TOURO — 21 de abril a 20 de maio — Não culpe ninguem senão a você mesma pelas pequenas desilusões que possa sofrer.

GEMEOS — 21 de maio a 20 de junho — D'a ativo, construtivo, em que a sorte lhe sorrirá em todos os dominios.

CANCER — 21 de junho a 21 de julho — pequenas sombras sentimentais que não deve acentuar por culpa de um orgulho mal entendido.

LEAO — 22 de julho a 22 de agôsto — Em assuntos do coração as entrevistas e conversações resultarão melhor que as cartas.

VIRGEM — 23 de agôsto a 22 de setembro — Você terá oportunidade para triunfar em tomar o trabalho de refletir.

LIBRA — 23 de setembro a 21 de outubro — Sua excessiva atividade pode resultar perigosa para você e para os que o rodeiam.

ESCORPIAO — 22 de outubro a 22 de novembro — D a, cujo panorama se apresenta muito favorável aos trabalhos de rotina.

SAGITARIO — 23 de novembro a 22 de dezembro — Ligeira preocupação em matéria de dinheiro, porém tudo se resolverá bem.

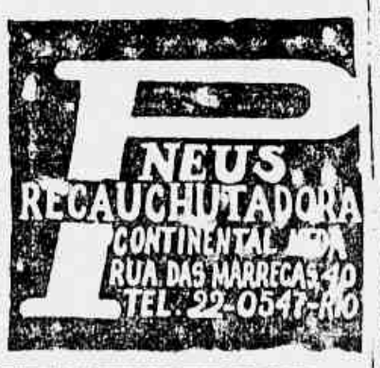

Os leitores e leitoras de GAZETA DE NOTICIAS que desejarem obter uma consulta com o Professor Zoé Ramath cujo esposto será publicado nesta seção, deverão escrever sua carta a tinta com a maior clareza possivel e de correr do seno sem borrichos em papel com pauta. Não tendo papel com pauta á disposição, o interessado deverá escrever atravessado sôbre as linhas. E' necessário dar o nome verdadeiro e um pseudônimo para a resposta, bem como declarar o horario, mês e ano de nascimento, a cidade e o Estado. Não sabendo a hora em que nasceu, mencionar o periodo em que viveu maior número de anos e a época respectiva. Devem ser evitados os bilhetes em estilo telegráfico. Finalmente remeter o cupão abaixo devidamente preenchido para o Professor Zoé Ramath, "SONDANDO OS ASTROS" — Redação do GAZETA DE NOTICIAS — Rua Teófilo Otoni, 142 — Rio de Janeiro.

RESPOSTAS PELO CORREIO

Aquêles que preferirem receber pelo Correio a resposta de sua consulta, deverão remeter um envelope selado, juntamente com dois cupões abaixo publicados, sendo que um devidamente preenchido.

NOVAS CONSULTAS

As pessoas que já tiverem obtido uma ou mais respostas e desejarem nova consulta deverão citar em sua carta o número ou numeros das respostas anteriores.

CONSULTAS PESSOAIS — GRATIS

Os leitores ou leitoras que desejarem obter consulta pessoal gratis com o Professor Zoé Ramath deverão seguir as seguintes instruções:

1.º — Recortar diàriamente o cupão numerado publicado abaixo até completar a coleção de 20 dos mesmos cupões;

2.º — Trocar a referida coleção de cupões no Portaria do GAZETA DE NOTICIAS, Rua Teófilo Otoni, 142 — Rio de Janeiro, por um bilhete para consulta no qual constarão o dia e o mês da mesma consulta.

3.º — A coleção de 20 cupões que dará direito a uma consulta pessoal GRATIS com o Professor Ramath, não poderá ter cupões com o mesmo número. Por êste motivo, os cupões serão dia apresentam um número novo.

Cupão n.º 18

Cidade ..... Estado .....

Nome .....

Pseudônimo para a resposta .....

Dia, mês e ano de nascimento ..... Hora .....

Cidade em que nasceu .....

Residência ..... N.º .....

AVISO — Ao escrever, faça 3 perguntas para serem respondidas pelo Professor Ramath.

ARNIDAZÃ — (Todos os Santos) — 2.356-A — Este pseudônimo é turco, arabe ou chinês? Você tem um caráter energico, mas muito sincero. O amor e o casamento são para você coisas muito sagradas. O ruim é que você se melindra por qualquer nadinha para o seu bem, que você naturalmente romantico e sequioso de sensações e experiencias sentimentais. Eu hein? Seria aconselhavel para o seubem, que você satisfizesse o seu desejo de aventuras romanticas antes de se estabelecer. (Com alguma união ou casamento). Há indicios de que você terá grande dificuldade em optar pelos seus verdadeiros amigos e as pessoas oportunistas. Abra o olho, em Arnidazã! .. «Amigo urso saudações polares»..

PERPETUALINO — (Madureira) — 2.356-A — Você é naturalmente simpatica e possui uma inteligencia perspicaz e fora do comum. Obterá êxito na Música — Imprensa — Atividades que se dedicam a embelezar a mente e o corpo. Seus predicados são: elevação de espirito, a confiança em si mesmo e a persistência. Não precisamos ser videntes ou astrólogos para prever que vender camisas, chapéos e miúdezas, num balcão de Armarinho, não é para o Perpetualino. Você está perdendo o seu tempo, quando poderia ser útil numa coisa muito mais elevada. Acorde! Acorde! você tem um grande futuro a sua frente. Vamos falar bem devagar Per-pe-tu-a-li-no: «QUEM DORME NO PONTO E' CHAUFFEUR»

MEDROSA — (Quintino) — 2.357-A — Você precisa, quanto antes, perder a mania de tomar o pulso toda hora e achar que vai morrer no dia seguinte. Você está sujeita a resfriados devido á má circulação do sangue. A dispepsia, tambem, está indicada como uma de suas dificuldades fisicas. Em vez de tomar a todo instante, acorde mais cedo, faça algum exercicio (ginastica sueca ou uma caminhada a pé). Tenha vida ao ar livre e não tranque a sua janela. Você precisa viver respirar... Quando nós pensamos na molestia, atraimos a molestia para nós.

PERSONA — (Encantado) — 2.358-A — Sua personalidade está governada pelo planeta Mercurio isto indica que você é uma inteligência construtiva e capaz de arquitetar boas idéias. E' tambem, visivelmente, influenciada pelas suas simpatias e tem uma indole carinhosa ao extremo, mas ... aí é que está o porem: «o seu ponto» tendencia para se aborrecer por motivos futeis. Vive mais na alegria e tudo andará bem para si. Suponha Persona.

FEITICEIRO — (Pavuna) — 2.359-A — Que história é essa de fazer uma feitiçaria para meu vinho virar água? Não adianta não. Eu fiz uma feitiçaria maior e a água virou «Champagne». Vejamos suas finanças: Suas condições economicas estarão muito sujeitas a variar, durante a sua vida. As vezes, você terá dinheiro suficiente para tudo o que precisa; depois, terá de afrontar de novo problemas financeiros. Não empregue capital a não ser que obtenha informações seguras sobre o assunto que o interessa. Cuidado! O feitiço poderá virar contra o Feiticeiro...

ANA — (Boca do Mato) — 2.360-A — Gostei do pseudônimo. E' bonito. Minha prezada amiguinha tem pendor para mudar frequentemente de opinião, devido as suas várias aptidões. Você começa muitas coisas que não chega a terminar. Tem disposição para o estudo, mormente a História, Filosofia e ciências psiquicas, prezando muito as coisas belas da vida como a música, arte etc. Cultiva sua falta de continuidade quer nas opiniões ou atividades e garanto que será um dos seres mais evoluidos do mundo... Jobs Kara. Posso tirar um [illegible] sobre a sua evolução Felicidades, disponha.

NANA — (Jacarepaguá) — 2.361-A — Na sua vida domestica lhe advirão grandes satisfações apesar das dificuldades fortuitas com o companheiro de vida. Enquanto você luta constantemente para tornar a vida do lar agradavel e amena a sua indole inconstante, a torna facilmente incompreendida. Seja paciente com os entes queridos e tudo andará bem para si.

NUMEROS FELIZES

1912 1597

TRABALHE NO RIO E MORE EM NITERÓI
Terrenos a partir de Cr$ 20 000,00, sem entrada e sem juros, Cr$ 200,00 mensais. Agua, luz e condução próxima ao loteamento.
Informações com o Sr. LOPES
AV. MARECHAL FLORIANO, 1, SOBRADO
Telefones: 23-3839 e 43-7458

anos, a PANAIR DO BRASIL

Sente-se orgulhosa de sua preferencia, e oferece:

Linhas internacionais, proporcionando ligação direta entre o Brasil e um MAIOR NUMERO DE CIDADES de quatro continentes.

Quadrimotores Constellation (O MAIS RAPIDO E CONFORTAVEL AVIÃO) para suas viagens dentro do pais

Extensa rêde nacional, desde Porto Alegre á imensa região amazonica.

Panair do Brasil, a Soberana do Atlântico Sul

O jôgo do Bicho continua

Os bicheiros continuam sem-pre-do conta da cidade, sem que a Policia que os incomode, tanto que, ainda ontem, era visto um contraventor afixando num poste da Rua Operaria, no Engenho de Dentro, os seguintes resultados do dia:

5396	8053
2997	246
7054	171
8736	21
C	N
5489	7926
8833	5835
4754	5182
2563	1703
1639	0646

SALVAÇÃO
6402
9984
1712
3137
2189

BANCO BORGES S. A.
OPERA EM TÔDAS AS MODALIDADES DO RAMO BANCARIO
RUA ALFANDEGA, 24-26

Orf-Léne
TINGE MELHOR

COLUNA SINDICAL

GERALDO DA MOTA MACHADO
Auxiliado por ARAQUEM NOUBA BOULLOSA

O GOLPE

Já que estamos falando das causas que condicionam o movimento operário, vamos deixar bem claro que muito lanterninha que anda por aí pregando o golpe que anda endereço certo asfocar o crescente desenvolvimento dos nossos sindicatos.

Não podem suportar que o trabalhador brasileiro não aceitem a sua tutela nem se subordinem a suas ambições e queira viver vida própria com decência e dignidade.

Assim sendo vem no reg me de excessão a unica oportunidade de amordaçar o operário e a primeira medida para isto seria impedir que os líderes sind cais pudessem exercer sua função de esclarecimento e vigilância.

Quando a ditadura triunfa em um país seu primeiro cuidado é entranquecer o movimento sindical, através de violências, perseguições e subornos. Os verdadeiros líderes sindicais são destituidos e, no regime, metidos na cadeia ou mesmo massacrados. Em seus lugares são colocados os pelegos e vendilhões que, traindo a classe, fazem o jogo que a escravizam. Em muitos casos os sindicatos são pura e simplesmente fechados.

De qualquer modo nos regimes de força, a questão social retrocede aos principios da era liberal e se transforma num caso de polícia.

A liberdade democrática é, portanto, condição essencial não apenas ao fortalecimento do sindicalismo mas mesmo a sua própria sobrevivência.

Não é portanto de se estranhar que os líderes sindicais estejam sempre da primeira linha daqueles que pugnam pela legalidade e pela sobrevivência do regime pois assim fazendo estão defendendo os mais sagrados direitos da classe operária o direito de se manifestar, o direito de pugnar por melhores condições de vida, o direito de não ser escravo e poder exigir para si e seus filhos o padrão de vida de um homem livre, o direito de escolher seus próprios dirigentes entre aqueles que maiores garantias possam lhe oferecer e não se submeter a tutela humilhante dos lanterninhas patronalcos.

Os golpistas podem ter certeza de uma coisa. Entre seus adeptos pode haver gente de boa fé, ingenuos ótimos desiludidos de si mesmos e sem coragem de enfrentar o momento difícil que atravessamos. Mas não encontrarão nenhum operário.

Estes estarão do lado de cá, ajudando a completar a nossa evolução economica que, esta sim, libertará o Brasil de suas dificuldades, conduzirá o povo a um mais elevado padrão de vida permitindo-lhe um melhor aperfeiçoamento moral, intelectual e politico.

VEJAM A DISSIDIO COLETIVO OS TECELOES

Fracassou a tentativa de conciliação, no Ministério do Trabalho, entre os tecelões e industriais.

O Sindicato patronal negou-se a comparecer a mesa redonda programada, apresentando uma proposta de aumento que foi imediatamente rejeitada pelos operários.

Em consequência estes requereram a remessa do processo à Justiça do Trabalho, a fim de ser restaurado o competente dissidio trabalhista.

A ausencia dos industriais causou visivel mau estar no seio da classe que a recebeu como pouco caso a boa vontade dos operários.

COMERCIARIOS DIA 28 NO T. R. T.

O Tribunal Regional do Trabalho marcou para o dia 31 do corrente o julgamento do dissidio coletivo coletivo suscitado pelo Sindicato dos Empregados no Comercio contra varios sindicatos patronais.

O Sindicato dos Empregados no Comércio que iniciou essa campanha de aumento de salário há seis meses passados e está na Justiça do Trabalho reivindicando um aumento nas bases de 40%, durante os entendimentos havidos com os patrões, só receberam uma contraproposta, que foi do Sindicato dos lojistas, oferecendo um aumento de 25% sôbre o salário mínimo, compensando todos os aumentos compulsorios ou espontaneos. Todavia, essa proposta foi recusada pelos trabalhadores em assembléia, por ser irrisoria e não atender as suas necessidades, uma vez que compensados os aumentos espontaneos, como era desejo dos patrões, grande parte da classe não seria beneficiada por quantos muitos ainda percebem o salário-minimo.

HOTELEIROS

No dia 25 do corrente será realizada, no Sindicato dos Trabalhadores no Comercio Hoteleiro e Similares, uma importante Assembléia Extraordinária, a fim de que a diretoria e a comissão de salário transmita a classe o resultado das demarches havidas com os empregadores, no tocante a campanha de aumento de salário.

FUMAGEIROS

O Tribunal Regional do Trabalho marcou para o dia 31 do corrente o julgamento do pedido de revisão do dissidio solicitado pelo Sindicato dos Trabalhadores na Indústria do Fumo.

Nas eleições realizadas no referido órgão de classe no dia 17, próximo passado, para renovação da diretoria, saiu vitoriosa a chapa encabeçada pelo Sr. Antonio Gonçalves.

CADERNO DE NOTAS

Nelson de Alcantara

Conheci Sabino de Campos, através de seu romance — CATIMBO — que me chegou as mãos, muitos anos depois de publicado, por gentileza dum amigo devotado a estudos folclóricos relacionados com a area do nordeste brasileiro.

Esse romance, pôsto que se ressinta, a meu ver, de melhor técnica, tem a seu favor singular riqueza folclórica. Ao mesmo tempo, retrata, com absoluta fidelidade, a paisagem do nordeste, e os seus personagens nos fazem sentir a rudeza da vida agreste e a inquietação de seus conflitos sentimentais.

O romancista, no entanto, ao focalizar duros e amargos aspectos da vida, não deixa de aproveitar a oportunidade para externar conceitos do mais puro sabor moral.

Não me enganei a propósito do sentimento religioso do autor, pois, recentemente, para assinalar as festas do XXXVI Congresso Eucaristico Internacional, publicou — OS AMIGOS DE JESUS — agiológio em versos com a descrição, inclusive, da vida de Nosso Senhor e Nossa Senhora.

Sensibilizam a simplicidade e a candura com que o poeta canta a existência singela ou atormentada dos santos de Deus.

Foi composto o agiológio em versos de 8 silabas, de rima fácil e espontanea, destinados, por isso mesmo, à ampla receptividade popular.

Ainda há, felizmente, em meio a essa nossa civilização corrupta, espiritos de admiravel delicadeza, como o de Sabino de Campos, reconhecedores da grandeza da santidade.

Tem seu livro apreciavel beleza ingenua, e é valioso pelo que nos ensina acerca do heroismo e da piedade de santos e santas que fizeram sua via crucis aqui na terra e depois atingiram a gloria da eternidade.

Livro como o de Sabino de Campos, não deve passar despercebido por educadores católicos, uma vez que sua leitura é de inestimável proveito para jovens estudantes.

Os adultos, também, muito lucramos com OS AMIGOS DE JESUS, obra que nos conduz a um mundo de espiritualidade que temos esquecido, por fôrça do materialismo delirante dos nossos dias.

O Exército garantira a posse do presidente Kubitschek

Continuam as provocações por parte dos lacerdistas, destinadas a semear no Brasil um clima de desordem e insegurança. Os udeno-agitadores, chefiados pelo Côrvo, fazem eclodir aqui e ali movimentos tendentes a despertar na população um sentimento de insegurança, propicio consequentemente à consecução de seus escusos objetivos.

Entretanto, as autoridades civis e militares estão vigilantes. Convictas de que, de fato, nenhum idealismo anima aqueles desordeiros que nas ruas e na propria Camara Municipal deixam transparecer os intuitos morbidos que lhes vão no intimo, mantêm-se, os responsaveis pela ordem publica numa atitude de expectativa, dispostos a meter na cadeia os inconformados, os que não sabem perder e em tem compostura moral para fazê-lo.

Ainda ontem, tivemos uma nobre lição de civismo, de compreensão democratica, de patriotismo sadio, quando o ministro Teixeira Lott, interpretando o pensamento do povo brasileiro e a unidade de opinião que inspira as Forças Armadas do país, preferiu, perante seus subordinados, na Escola de Aperfeiçoamento do Exercito, uma oração soberba pontilhada de ensinamentos elevados e moral sadia, na qual deixa transparecer, de maneira clara e incontinavel, que o unico caminho que nos pode conduzir a dias mais felizes, é aquele da Constituição, do respeito aos direitos dos cidadãos, da repulsa aos semeadores de rebelião.

Diante da oração fulminante do titular da Guerra, concluise, sem grande dificuldade, que Juscelino Kubitschek será empossado na Presidencia da Republica, para onde o conduziu o sufragio da maioria do eleitorado brasileiro e que, para conduzir o futuro Chefe da Nação ao Catete, estará ao seu lado uma tradição de dois séculos do Exército do Brasil, sempre digno, sempre de cabeça erguida, sem servir aos intuitos subalternos dos provocadores vulgares.

De improviso, dirigindo-se ao que na Escola de Aperfeiçoamento concluiam seu curso, aos colegas paraguaios que lá estavam e alunos-oficiais do Corpo de Fuzileiros Navais que também se diplomavam, o general Lott proferiu um discurso seguro nos conceitos, exaltando a dedicação de seus comandados e, igualmente, a cooperação do comandante daquele Curso, general Oscar Rosas Nepomuceno, extensivo ao corpo de instrutores.

Depois de fazer uma analise dos problemas economicos-financeiros dos militares, problemas que igualmente assoberbam as demais classes sociais do país, acentuou a atenção do Governo em encontrar uma solução justa, a fim de que o Povo venha a desfrutar da mesma situação de desafogo de outros tempos, dificultada por fatores universais mas removiveis. E, focalizando frontalmente a situação politica nacional, o general Teixeira Lott definiu os rumos do Exército em face das provocações golpistas, rematando com um desassombro que desencoraja qualquer arraganho dos masorqueiros profissionais:

— «E' mister que nós militares demos aos nossos concidadãos o exemplo das virtudes que exornam a orientação do patrono do Exército, o Duque de Caxias. E' mister que demonstremos a nossa capacidade de sacrificio e de bem servir à Patria, a despeito de quaisquer paixões, interesses ou ideais, no respeito à Constituição e às nossas leis».

E, categorico:

— «A sociedade só pode proporcionar aos seus membros condições de vida digna, de liberdade e bem estar, com o funcionamento perfeito de conjunto de regras e normas no qual se sustenta, tendo como base a carta magna. Em todas as circunstancias e em qualquer condição, nós militares devemos estar dispostos ao sacrificio maximo, o risco da propria vida, para manter esses principios e defender a nossa Constituição».

Como se vê, temos agora empenhada a honra do proprio Exército ou, melhor dizendo, das Forças Armadas em que a ordem constitucional será mantida, porque a Nação já está cansada das manobras dos aventureiros, dos golpistas profissionais, dos que querem locupletar-se com o ouro do Brasil, ainda que à custa do sangue de milhares de criaturas inocentes.

A palavra de Lott significa um basta! Um ponto final, para que o Brasil sobreviva. E, aqueles que tentem subverte-la, facilmente poderão desde já adivinhar qual a resposta que terão, porque esta já está, viva, palpavel, inconfundivel, condensada em cada linha, do notavel discurso do honrado Ministro da Guerra.

"Show Volante Gazeta de Noticias" com "surprêsas Okay"

Homenagem á GAZETA DE NOTICIAS no auditório da Rádio Vera Cruz — Inaugurados os novos transmissores da E-2 — Convidada de honra de Henrique Batista a nossa estrêla exclusiva, Jane Mara — Atuou no programa Sambas e Outras Coisas — A primeira apuração do concurso da Guanabara Discos em combinação com a GAZETA DE NOTICIAS

A RADIO VERA CRUZ, iniciou ontem a sua nova fase, com a inauguração dos novos transmissores. Considerando esse melhoramento o seu diretor artistico, HENRIQUE BATISTA, realizou modificações sensiveis em suas programações que, segundo ele proprio, aos poucos irão se fazendo sentir.

Ja ontem, por ocasião do programa «SAMBA E OUTRAS COISAS», tivemos oportunidade de sentir os melhoramentos materiais e artisticos. HENRIQUE BATISTA, — apaixonado por esse antigo programa — fez realmente de «SAMBAS E OUTRAS COISAS», um programa digno de ser ouvido. Tendo por base o apoio aos cantores novos, é o seu programa uma porta aberta para o inicio daqueles que possuem predicados artisticos.

Ainda quando de nossa visita aos estudios da simpatica E-2, tivemos oportunidade de ouvir bons cantores. Novos, realmente, mas com talento suficiente para conseguirem o estrelato. Pena, que os diretores artisticos das demais emissoras não façam o mesmo.

CONVIDADOS DE HONRA

Com convidados de honra do mais antigo programa de auditorio — SAMBA E OUTRAS COISAS — atuaram os artistas, MOREIRA DA SILVA e JANE MARA, exclusivos da PRA-9, GAZETA DE NOTICIAS e GUANABARA discos.

Na oportunidade da apresentação desses artistas, HENRIQUE BATISTA, homenageou a GAZETA DE NOTICIAS, quando teceu comentarios elogiosos ao nosso matutino, seus diretores e aos responsaveis pelo «Show Volante». Foi, sem duvida uma significativa homenagem que a todos sensibilizou pelo seu significado.

AUDITORIO

Como prova do agrado com que vem sendo recebido as audições do programa «SAMBA E OUTRAS COISAS, podemos citar o número de auditores que superlotavam todas as dependencias da emissora da rua BUENOS AIRES, destinada ao público. Sentimos que acomodações, já acanhadas, tornem o auditorio pequeno para o grande público que ali vai ávido em aplaudir os integrantes do novo «cast» da Vera Cruz.

CONCURSO

Quando redigimos esta nota, grande era o número de pessoas em nossa redação, que aqui vieram a fim de presenciar a primeir aapuração para a escolha de melhor cantor da nova geração.

Amanhã publicaremos com detalhes os resultados da primeira apuração desse concurso promovido pela fabrica de discos GUANABARA em combinação com a GAZETA DE NOTICIAS.

Estrada de Ferro Central do Brasil

SERVIÇO DE SUBSISTENCIA REEMBOLSAVEL

Nos dia 31 de outubro, 3 e 4 de novembro de 1955, o SERVIÇO DE SUBSISTENCIA REEMBOLSAVEL, receberá propostas para fornecimento de: Extrato de Tomate, Fubá de Milho, Maizena, Sardinha, Vinagre e Vassoura.

Detalhes e informações, na sala 707, do Edificio da Central do Brasil.

RADAR-POLICIAL

PERPÉTUO — Detetive

"GOLPE DO FICO"

O Sr. Geraldo Menezes Côrtes está completamente desesperado. O seu maior problema consiste em manobrar com o seu "Serviço de Relações Públicas", por todos os meios e métodos, a fim de se perpetuar no Ministério sem pasta que é o Departamento Federal de Segurança Pública. Tivemos oportunidade de denunciar, desta coluna, o sistema odioso, que seria usado para impressionar o govêrno eleito e o público em geral. Seu plano, grotesco, primarissimo, baseava-se no lannamento de milhares de cartazes, com os dizeres: O povo exige a permanência do Chefe de Policia.

O Radar-Policial, atento ás manobras do carrasco da rua da Relação, deu o grito, e a turma do fico mudou o sistema de ação.

Estão agora com um novo plano, já em execução, que consiste em filmar o Sr. Cortes com colegiais, a fim de ser exibida a pelicula nesta Capital. Ontem, verificando-se várias ocorrências de grande repercussão nos acontecimentos politicos atuais, o responsável pela ordem estava, completamente alheio a tudo, como se fôsse um artista. Filmava-se, em seu gabinete, pela "Victoria Filme", do tio Kurt.

E' inacreditavel a falta de noção de responsabilidade dêste homem público. Guindado ao poder, comete atos condenáveis. Sem envergadura moral, sem a compustura, exigida para o cargo que exerce, sem escrupulo. Guiado por uma ambição pessoal, sem levar em conta nada sinão alcançar o poder. Quer subir descendo. Não cumpre o seu dever, ao contrário, faz o seu próprio jôgo. E' um homem incapaz de uma reação pessoal, disto estou certo. Deixe de palhaçada... vilão.

Não consentimos que a demagogia do Sr. Menezes Côrtes continui, com esta mistificação, enganando a opinião pública. Este público, ultrajado e abandonado á sua própria sorte, sem garantia, atormentado, pela frequência dos assaltos registrados na administração do "Faquir" da rua da Relação.

Estrada de Ferro Central do Brasil

SERVIÇO DE SUBSISTENCIA REEMBOLSAVEL

Nos dia 31 de outubro, 3 e 4 de novembro de 1955, o SERVIÇO DE SUBSISTENCIA REEMBOLSAVEL, receberá propostas para fornecimento de: Alho, Azeite de Oliveira, Azeitonas Verdes, Farinha de Mandioca, Linguiça, Macarrão, Milho Vermelho, Oleo de Amendoim Sabão, Goiabada e Marmelada.

Detalhes e informações, na sala 707, do Edificio da Central do Brasil.

COM GAGLIANO NETO E RAUL LONGRAS

HOJE: FLUMINENSE x BOTAFOGO E, AMANHÃ, AMÉRICA x VASCO DA GAMA DIRETAMENTE DO MARACANÃ

Pela PRA-3 RÁDIO MUNDIAL Emissora da Organização VICTOR COSTA

Gentileza do "PETRÓLEO QUINADO JUVENIA"

O "turfman" A. J. Peixoto de Castro ofereceu a A. C. T. R. J. o potro Ultramar, filho de Vagabound II em Piuba, que entrará em leilão no tattersal, na Gávea

Marco tem chance dilatada na prova de fundo

Racy e Bacchante venderão caro a derrota — Elvante está na vez

Iniciando temos que os 1400 metros será decidido entre Gerbera, Rendeira, Jeanete.

A corrida de hoje reune oito páreos equilibrados com realce para os 2.200 metros do encerramento, cujo campo está integrado por onze pare-lheiros com chance dilatada do triunfo. Selecionamos como melhores MARCO, GO DRAKE, CAMELEAO e a parelha RAVEL-STROMBOLI, podendo também NEW WONDER que vem de excelentes atuações em São Paulo, figurar com exito. MARCO aprontou 1.000 metros em 60". HERCULES fez os 700 metros em 45". RAVEL tem 64" 3/5 para o quilometro e STROMBOLI 52" cravados nos 800 metros.

A nossa preferencia recai em MARCO-GO DRAKE-RAVEL.

* * *

Iniciando temos que os 1.400 metros será decidido entre GERBERA, RENDEIRA, JEANETTE, MISS TAURA e MISS COTIA.

Esta última vem de excelente vitoria sôbre GLORIALBA e RIDE, tendo chance para repetir.

O seu apronto foi de 36" 3/5 para os 600 metros. JEANETTE aprontou 800 em 51" na reta oposta. GERBERA marcou 51" cravados nos 800 metros.

Apoiamos GERBERA com MISS COTIA e JEANETTE.

* * *

FARINELLI parece a força aparente. Terá entretanto que respeitar KENMORE, JONLE e QUATIASSU. Este último tem um apronto de 37" 2/5 para os 600 metros. FARINELLI marcou 42" 2/5 nos 700 metros. KENMORE marcou 44" 1/5, para os mesmos 700 metros e JONLE 37" nos 600 metros.

A nossa indicação recai em KENMORE, FARINELLI E QUATIASSU.

* * *

EVERGLADE venderá cara a derrota seu maior inimigo é JOHN JANIO, um candidato temivel, ficando MAXIXE como tertius perigoso.

* * *

Um páreo intrincado é o quarto com possibilidades dilatadas para CABANEL, BOCA CALADA, ZOMBADORA e BACURAO.

ZOMBADORA tem 36" 4/5 nos 600 metros e QUIROGA fez os 300 em 23" cravados.

* * *

RACY e BACCHANTE destacam-se dos outros integrantes da quinta prova. São candidatos possiveis ALIANÇA, CRUZADA e RAINETE.

RACY tem 39" nos 600 metros. BACCHANTE aprontou 700 em 45" 2/5 e TARASCA fez 37" 3/5 para os 600 metros.

* * *

ELVANTE vem sofrendo pre-calços e volta com chance novamente. INVENTINA, SORNETTE, IGARATA e FLAMENGA são inimigos temiveis. ELVANTE aprontou 600 metros em 35" 2/5.

* * *

A sétima prova será decidida entre TUCANO, BILY, MEFISTO, RADAMÉS, CAMIS e RAPINEIRO. Acreditamos em RADAMÉS com TUCANO ou RAPINEIRO. BILY aprontou 600 metros em 38". PINGA-FOGO tem 40" 2/5 nos 600 e GUARACY 36" 2/5.

Luís Domingues acidentado

O jockey Luís Domingues, foi vitima ontem de forte rodada.

Quando trabalhava uma egua comandada pelo Waldemar Costa o referido profissional foi atirado ao solo, bem em frente ao vencedor, em virtude de um tropaço.

A egua caiu sôbre seu corpo, Luis Domingues levado imediatamente para o Hospital Central dos Acidentados.

Trabalhos na manhã de ontem

Eis os serviços anotados na manhã de ontem:

PAPO DE ANJO, Ulloa, 1300 em 83"3/5

DINGO, J. Baffica, 2040 em 136"3/5

CRUSADO, J. Portilho, 1400 em 97"2/5

CORONHA, A. Reis, 1500 em 99"

ARDECALO, J. Portilho e ESPORTE, A. Rosa, 1300 em 85" ganhando o pilotada de José Portilho.

Concurso acumulado

Para a reunião de amanhã, domingo, dia 23, está acumulado o concurso de 7 (sete) pontos na importância de Cr$ 222.125,00.

New Wonder com 56 quilos

Embora os programas distribuidos pela Secretaria de Corridas davam para New Wonder inscrito na ultima prova de sabado, 53 quilos, o pernambucista de Claudemiro Pereira locomoverá 56 quilos.

Forfaits Oficiais

Para as corridas de hoje e amanhã já são conhecidos os seguintes forfaits:

Hoje: Huxley e amanhã: Horpedar, Josefina, Coronha, Ravel, Iapana e Thebas.

Aprontos na Gavea

Os aprontos anotados pela nossa reportagem foram os seguintes:

1º PAREO

TIO LUIZ, D. Moreira, 600 em 38"2/5

TINO, J. Marchant, 800 em 22"

2º PAREO

GOYATTA, L. Dias, 700 em 44"

VENTANERO, A. Portilho, 600 em 39"2/5

TANOS, J. Marchant, 600 em 38"2/5

IMPATIENS, B. Marinho, 700 em 44"

3º PAREO

ORURO, L. Dias, 600 em 37"

CADILHO, U. Cunha, 600 em 36"3/5

SUAVE, A. Portilho, 600 em 38"

QUINAU, O. Ulloa, 700 em 48"

THEBAS, E. Castillo, 600 em 37"

4º PAREO

SEPOY, A. Cardoso, 700 em 47"

LAFOGATA, J. Baffica, 600 em 37"

FEDRO, J. Marchant, 700 em 46"3/5

DESCUIDO, A. Reis, 700 em 47"

JOHIL, R. Martins, 1000 em 64"

OGRE, O. Castro, 700 em 48"

5º PAREO

QUIPROQUO, J. Marchant, 1200 em 78"3/5

QUINTO, A.G. Silva, 800 em 48" na reta oposta

BALLENATO, L. Silva, 800 em 47"

BALTIMORE, I. Pinheiro, 800 em 46"

FANFAN, B. Marinho, 1000 em 66"

MISTER RIO, R. Martins, 1000 em 64"

HUXLEY, A. Araujo, 1000 em 63"4/5

6º PAREO

TENDA, J. Marchant, 800 em 49"

(Continua na 10.ª Pag.)

Na Reprodução

Foi enviada para a reprodução a egua Dona Yaya, que defendia as cores do sr. J. Seabra Netto.

Dona Yaya servirá no Haras Santa Anita.

JOCKEY CLUB BRASILEIRO

LEILÃO DE POTROS

Hoje, 22 de Outubro, às 21 horas, no Tattersal da Vila Hipica, com entrada pela Rua General Garzon (Ponte do Táhuael, Paládio Tupinambá, leiloeiro oficial do Jockey Club Brasileiro, venderá, em leilão, os produtos dos seguintes Haras: Haras Arado, Haras Creoulo, Haras São Paulo, Haras Vargem Alegre, Haras Pedra D'Agua, Haras Rincão, Haras Itatinga, Haras Santa Rita, Haras Chuí Haras Conta Gelo, Haras Internacional, Joaquim Portinho, Haras Santa Amalia, Haras Saratoga, Granja Piracicaba, Haras V-8, Haras Guanabará, Haras Maranguape.

Programa, cotações, montarias e informes

1.º PÁREO — 1.400 METROS — CR$ 45.000,00 — CR$ 13.500,00 E CR$ 6.750,00 — ÀS 14,00 HORAS — RECORDE: GIBATÃO 85" 3/5

1—1	GERBERA	8	27	58	A. Cardoso	Ganhou com autoridade. E' força	1º de Ride-Plume Doréo	W. Costa	89" -1400-AP
2	RENDEIRA	4	27	50	J. Ramos	Melhorou muito. Seria competidora	1º de Igarata-Camila	W. Attianesi	95" -1500-AP
2—3	JEANETTE	5	30	52	U. Cunha	Muita chance de vencer. Tinindo	2º de Miss Taura-Maritaca	J. Morgado	94"3/5-1500-AL
4	MISS TAURA	1	35	56	D. Moreira	O melhor azar do parco. Firme	1º de Jeanette-Maritaca	G. Feijo	94"3/5-1500-AL
3—5	GLORIALBA	7	50	52	J. Portilho	Correu muito. Ao azaristas...	2º de Miss Cotia-Ride	A. Moraes	97" -1500-AP
6	EMMELINE	2	50	50	P. Labre	Nada tem feito. Não acreditamos	5º de Miss Taura-Jeanette	M. Souza	88" -1400-AL
4—7	MISS COTIA	3	27	54	B. Marinho	Vencerá carissimo a derrota	1º de Gloriaiba-Ride	L. Tripoli	97" -1500-AP
8	GUAZUMA	6	50	50	A. Reis	Nada pretenderá. Eliminada	6º de Bagatelle-Coronha	N. Gomes	125" -1900-AP

2.º PÁREO — 1.500 METROS — CR$ 65.000,00 — CR$ 19.500,00 E CR$ 9.750,00 — ÀS 14,25 HORAS — RECORDE: OXFORD 92" 1/5

1	KENMORE	3	47	56	U. Cunha	Sesta turma é serio candidato	7º de Graal-Rumbo	Mo gado	97"1/5-1600-GL
2	FARINELLI	4	25	56	L. Leighton	Correndo muito. Pode repetir	1º de Jonte-Sagu	I. Araujo	86" -1400-AL
3	QUATIASSU	1	27	54	O. Ulloa	Volta em otimas condições. Firme	3º de Graal-Minarso	E. Freitas	97"1/5-1600-GL
4	JONLE	2	35	52	P. Labre	Azar tentador. Pode surpreender	2º de Farinelli-Sagu	W. Costa	86" -1400-AL

3.º PÁREO — 1.600 METROS — CR$ 70.000,00 — CR$ 21.000,00 E CR$ 10.500,00 — ÀS 14,50 HORAS — RECORDE: VENCIMENTO 98"

1—1	JOHN JANIO	1	30	55	J. Portilho	Está firme. E' candidato temivel	5º de Hex-Bold Boy	. Cabral	98"3/5-1600-GL
2—2	EVERGLADE	4	27	55	L. Diaz	Venderá carissimo a derrota	1º de Lateral-Austery	Covarrubias	97" -1600-AL
3—3	FORUM	5	35	55	M. Henrique	Perigoso. Não tem corrido mal	3º de Hex-Bold Boy	W. Costa	98"3/5-1600-GL
4—4	IPÊ-ROXO	2	40	55	A.G. Silva	Achamos a turma forte	5º de Imbiry-Forum	G. Rodrigues	97" -1600-AL
5	MAXIXE	3	40	56	A. Araujo	Tem que respeitar os rivais	1º de Pinconna-Lailo	H. Souza	97" -1600-AL

4.º PÁREO — 1.000 MTS. — CR$ 45.000,00 — CR$ 13.500,00 E CR$ 6.750,00 — ÀS 15,20 HS. — RECORDE: EMPENOSA 57" 3/5 (*GRAMA*)

1—1	CABANEL	1	35	54	U. Cunha	Diminuiu a distancia, mas há fé	1º de Jonsion-Ossian	. Correa	95"3/5-1500-AP
2	NOTELIA	5	50	54	P. Tavares	Nada deve fazer. Dificil	1º de Ortita-E sence	G. Feijo	82"3/5-1300-AL
3—3	BOCA CALADA	4	30	54	E. Castillo	Bem na prova. E' gramatico	3º de El Mambo-Cabanel	A. Cardoso	88" -1400-AL
4	ZOMBADORA	3	30	54	A.G. Silva	Ligeira. Aos azaristas...	2º de Lafogata-Dona Raya	C. Cabral	94"3/5-1500-AL
5—5	BACURAU	8	35	54	A. Reis	Volta bem. Muita possibilidade	1º de El Mayor-Jamegão	. Rosa	80"3/5-1300-AM
6	QUIROGA	7	35	52	R. Martins	Costuma surpreender. Cuidado	5º de El Mambo-Frade	W. Cunha	114" -1800-AL
6—7	JAMEGÃO	2	30	58	L. Diaz	E' tá aligeirado. E' dos provaveis	6º de El Mambo-El Mayor	. Tripoli	100" -1600-AL
	ALVITRADOR	6	30	56	B. Marinho	Fraco reforço. Não gostamos	6º de Cabanel-Jonsion	L. Tripoli	95"3/5-1500-AP

5.º PÁREO — 1.400 MTS. — CR$ 65.000,00 — CR$ 19.500,00 E CR$ 9.750,00 — ÀS 15,50 HS. — RECORDE: QUEJIDO 83" 1/5 (*GRAMA*)

1—1	RACY	2	22	55	O. Ulloa	Agra está na vez. Retrospecto	2º de Cores-Tarasca	E. Freitas	81"3/5-1300-AP
2	CRUZADA	6	35	55	A. Portilho	Sabe correr melhor. Tem chance	5º de La Ballerina-Tarasca	G. Feijo	100"4/5-1600-AP
3—3	BACCHANTE	7	22	555	L. Diaz	Mostrou que progrediu. Dai...	1º de Brisque-Tenda	Covarrubias	84" -1300-AP
4	BOMBARDEA	8	40	55	D. Moreira	Ligeira mas é pareo forte	9º de Troia-Aureola	A. Correa	91"3/5-1500-GM
5—6	ALIANÇA	9	35	555	U. Cunha	Das provaveis ao final	10º de Bellatre-Treta	C. Pereira	86"3/5-1400-GL
6	RAINETE	4	30	55	P. Labre	Poule boa. Tem grande chance	1º de Arrevilla-Ingarana	M. Souza	81"3/5-1300-AP
4—7	TARASCA	1	35	55	E. Castillo	Na areia melhora bastante	2º de La Ballerina-Imperata	O. Lopes	100"4/5-1600-AP
8	INGARANA	8	50	56	J. Ramos	Ganhar é algo dificil	3º de Rebeldia-Tarasca	M. Salles	88" -1400-AU
	MAIONESE	5	50	55	B. Marinho	Inferior a companheira.	6º de Rebeldia-Tarasca	M. Salles	88" -1400-AU

6.º PÁREO — 1.300 MTS. — CR$ 45.000,00 E CR$ 13.500,00 — ÀS 16,20 HS. — RECORDE: OKAYAMA 77" (*BETTING*) — (*GRAMA*)

1—1	CAMILA	15	35	58	A. Ribas	Já correu melhor. Pode ganhar	3º de Rendeira-Igarata	L. Tripoli	95" -1500-AP
	GARKA	10	35	54	J. Marinho	Não gostamos. E' muito fraca	5º de Igarata-Gamiani	L. Tripoli	88"3/5-1400-AL
2	BACKLAND	12	40	54	A.G. Silva	E treia com pouca chance	Estreante	J. Oliveira	———
3—3	IGARATA	8	30	58	E. Castillo	Venderá caro a derrota. Firme	2º de Rendeira-Camila	F. Schneider	95" -1500-AP
4	INVENTINA	9	35	56	J. Ramos	Não correu o que sabe. Ligeira	9º de Golanita-Elvanto	M. Mendes	90" -1400-AL
5	ELVANTO	2	27	58	A. Portilho	Olho nesta. E' artigo de fé	6º de Rendeira-Igarata	J. Perez	95" -1500-AP
6	CANDONGAS	1	40	58	W. Andrade	Correu pouco Não gostamos	11º de Golanita-Elvanto	J.W. Vianna	90" -1400-AL
3—7	INVENTIVA	4	27	54	A. Reis	E' boa corrida. Contam vencer	4º de Rendeira-Igarata	R. Silva	95" -1500-AP
8	FIRE-DEMON	13	30	52	x x x	Não mancando é perigosa	7º de Estreia-Camiani	I. Morais	105"2/5-1600-AL
9	TAXI-GIRL	3	50	54	A. Cardoso	Nada vem produzindo. Dificil	6º de Garrana-Sunmaid	G. Feijo	33" -1300-AL
10	MOJICA	6	50	56	P. Labre	Estréante. E' place mavel	Estreante	A. Feijo	———
6—11	FLAMENGA	11	30	58	I. Pinheiro	[illegible]	2º de Invertina-Eska	C. Cabral	89"3/5-1600-GL
12	DIABRURA	5	50	58	U. Cunha	Corre pouco. Sem chance alguma	12º de Golanita-Elvante	G. Rosa	90" -1400-AL
13	SORNETTE	7	30	58	D. Moreira	Gostamos muito. E' candidata	5º de Miss Copacabana-Estéira	W. Costa	75"1/5-1300-GL
	JARUNDA	14	30	52	H. Vasconcelos	Se correr poderá figurar	6º de Hollands-Taluba	W. Costa	88"4/5-1400-AL

7.º PÁREO — 1.300 MTS. — CR$ 45.000,00 E CR$ 13.500,00 — ÀS 16,50 HS. — RECORDE: OKAYAMA 77" (*BETTING*) — (*GRAMA*)

1—1	TUCANO	16	25	60	L. Diaz	Pelo que vem atuando é forte	2º de Pintassilgo-Fogo Fogo	C. Rosa	103 -1600-AP
2	GUARACY	3	35	56	J. Portilho	Não gostamos. Correndo pouco	11º de Pintassilgo-Tucano	L. Tripoli	103" -1600-AP
3	CAFUTE	12	40	54	L. Lins	Agora o requebrado é outro	1º de Royal Crown-Cabo Verde	I. Orellana	76"4/5-1200-AL
4	GOLDEN GATE	9	50	56	O. Castro	Não tem chance de vencer	8º de Pintassilgo-Tucano	R. Freitas	103" -1600-AP
2—5	IKE	1	40	60	B. Marinho	Quando reaparece, surpreende	6º de Nick-Charbal	J.W. Vianna	89"2/5-1000-GL
6	ACANTHUS	14	40	54	J. Portilho	Correu bem. Aos azaristas...	5º de Pintassilgo-Tucano	J. Burioni	103" -1600-AP
7	BILY	7	35	58	R. Maia	Estreia com otimo trabalho. Há fé	Estreante	A. Moraes	———
8	MOXOTO'	4	50	56	J. Marinho	Não tem chance. Pareo fraco	6º de Midair-Frisoan	I. Piotto	103"2/5-1600-AL
9—9	CAPIBERIBE	15	40	60	J. Baffica	Place e nada mais. Correndo pouco	8º de Falernito-Emerson	A. Correa	96"1/5-1500-AP
10	PINGA FOGO	13	40	60	O. Ulloa	É muito irregular. Chance	3º de Pintassilgo-Tucano	I. Carrapito	103" -1600-AL
11	CHARBAL	8	50	56	L. Lins	Não gostamos. Turma forte	6º de Falernito-Emerson	H. Itrillo	96"1/5-1500-AP
	EL MIURA	2	50	54	L. Domingues	Decaiu muito. Fraco reforço	6º de Ma ques-Sunkist	H. Itrillo	89"3/5-1400-AU
12	MEFISTO	17	35	54	A. Reis	Estreante. Vai correr bem	E treante	C. Cabral	———
4—13	RADAMES	6	30	60	J. Ramos	E' dos principais competidores	1º de Jersei-Guararapes	R. Cruz	83"3/5-1300-AP
14	CAMABIS	11	35	60	x x x	Olho nele. Correu muito bem	4º de Pintassilgo-Tucano	W. Attianesi	103" -1600-AP
15	RAPINEIRO	6	30	58	A. Castro	Reapareee em otima forma	4º de Geranio-Chivi (1953, Estreante	W. Attianesi	81"4/5-1300-AP
	LANDGRAVE	10	30	56	F. Madalena	Estreia preparada. Não gostamos			———

8.º PÁREO — 2.200 MTS. — CR$ 100.000,00 E CR$ 30.000,00 — ÀS 17,20 HS. — RECORDE: TORPEDO 138" (*BETTING*) — *PROVA ESPECIAL*

1—1	MARCO	5	30	59	L. Diaz	Falou corrida. Sério candidato	2º de Disciplina-Camaleão	M. Salles	99"1/5-1500-AP
2	NEW WONDER	1	35	53	J. Portilho	Vem transfigurado de S. Paulo	8º de Yogi-Revoada (1953)	C. Pereira	92" -1500-GL
3—3	GO-DRAKE	11	30	56	L. Lins	Ganhou bem. Poderá repetir	1º de Tio Capataz-Ravel	E. Coutinho	184"3/5-2400-AP
4	HERCULES	3	35	59	O. Castro	Na areia sempre correu bem	5º de Huxley-Mister Rio	J.S. Silva	139" 2200-AL
5	LUARZINHO	10	50	52	B. Marinho	Achamos difícil ganhar	3º de Inhanduby-Minarso	A. Feijo	150 -2400-GP
6—6	TRIGO	9	40	55	O. Ulloa	Sofreu contratempos. Chegou perto	4º de Disciplina-Camaleão	W. Costa	99"1/5-1600-AP
7	CAMALEÃO	8	30	58	D. Moreira	Levam muita fé. Bem na areia	1º de Oxford-Mont Royal	A. Feijo	86"2/5-1400-AL
	MISTER RIO	8	30	58	A. Reis	Deve preferir a corrida de amanhã	4º de Graal-Rumbo	G. Feijo	87"1/5-1600-GL
8—8	HUXLER	4	35	58	Não corre	E' bem na areia E' dos provaveis	3º de Tio Capataz-Inderil	Covarrubias	185"2/5-2200-GL
	RAVEL	7	35	61	E. Castillo	Está bem reforçado	5º de Go-Drake-Tio Capataz	Covarrubias	151"3/5-2400-AP
	STROMBOLI	6	35	58	A. Araujo	Excelente reforço. Tem melhorado	5º de Graal-Rumbo	W. Ferreira	87"3/5-1600-GL

INÍCIO DA REUNIÃO DE HOJE

O primeiro páreo terá início às 14,00 horas.

ACUMULADA INVERTIDA EM DOIS

Gerbera
Kenmore
Racy
Elvante
Radamés

ACONSELHAMOS para o betting simples

Elvante ..... (n. 5)
Radamés ... (n. 13)
Marco ..... (n. 1)

BETTING DUPLO

Elvante — Flamengá (5 — 11)
Radamés — Tucano (13 — 1)
Marco — Go Drake (1 — 3)

GAZETA JURIDICA

EDITAIS

JUIZO DE DIREITO DA VARA DE REGISTROS PUBLICOS — Edital para conhecimento de terceiros. O Doutor Moacyr Rebello Horta, Juiz de Direito da Vara de Registros Publicos. Faz Saber, aos que o presente edital virem ou dele conhecimento tiverem que, por parte da Editorial Labor do Brasil S|A, foi requerido e pelo M. Dr. Juiz, deferido, o pedido de cancelamento de uma [illegible] lavrada em notas do Tabelião do 9º Oficio, desta cidade, livro 559 fls. 34, em 1º de junho de 1955, em favor de José Ferreira da Silva Araujo. — No mandado expedido em 3 de setembro de 1955, constam os "ciente" do senhor Tabelião do 9º Oficio de Notas e do procurador José Ferreira da Silva Araujo, em 14-9-55 e 15-9-55, respectivamente. E para que chegue ao conhecimento de todos mandei passar o presente edital e mais de igual teor para ser publicado na imprensa e afixado no lugar de costume. Aos trinta dias de setembro de mil novecentos e cinquenta e cinco. Eu, [illegible] Araujo Dias, escrevente juramentado, datilografei. E eu, [illegible], escrivão, subscrevo. — [illegible]

JUIZO DE DIREITO DA VARA DE REGISTROS PUBLICOS — EDITAL para conhecimento dos srs. João Rosa, Gregorio Nunes, Abigail Acioli Gomes, Alcino de Tal, Antonio da Costa Lima, Luiz Leopoldino de Oliveira, José Marcos de Oliveira Lessa, Claudionor Pantoja, Manoel Joaquim de Souza, José da Silva Estrada, Maria de Souza Pereira, Maria da Gloria Barroso, Silvio Costa, Manoel Alcebiades da Silva, Maria de Albuquerque Quichabeira, Elias dos Santos, Isabel Lopes de Oliveira, Antonio Firmo da Costa, Leopoldo Dias Martins, pelo prazo de trinta (30) dias: O Doutor Moacir Rebello Horta, Juiz de Direito da Vara de Registros Publicos do Distrito Federal, Faz Saber aos srs. João Rosa, Gregorio Nunes, Abigail Acioli Gomes, Alcino de Tal, Antonio da Costa Lima, Luiz Leopoldino de Oliveira, José Marcos de Oliveira Lessa, Claudionor Pantoja, Manoel Joaquim de Souza, José da Silva Estrada, Maria de Souza Pereira, Maria da Gloria Barroso, Silvio Costa, Manoel Alcebiades da Silva, Maria de Albuquerque Quichabeira, Elias dos Santos, Isabel Lopes de Oliveira, Antonio Firmo da Costa, Leopoldo Dias Martins, que deverão falar dentro no prazo de dez dias na qualidade de confrontante do imovel sito à Estrada Rio Pau, 241, vistoriado a requerimento de José Romão Garcia, tendo o perito designado para realizar a mencionada vistoria encontrado as seguintes metragens: Frente 46,20 metros; Lado direito 111 metros; Lado esquerdo 107 metros e Linha dos fundos 46 metros, sob pena de serem considerados de acôrdo com a mesma. E para que chegue ao conhecimento de todos mandei passar o presente edital e mais de igual teor para ser publicado na imprensa e afixado no lugar de costume, bem como de que este Juizo funciona à Av. Franklin Roosevelt 146 [illegible] sala 701. Aos trinta dias de setembro de mil novecentos e cinquenta e cinco. [illegible] Cardoso Araujo Dias, escrevente juramentado, datilografei. [illegible] Raul Ghino, escrivão, subscrevo.

JUSTIÇA DO DISTRITO FEDERAL

JUIZO DE DIREITO DA DECIMA SETIMA VARA CIVEL DO DISTRITO FEDERAL — EDITAL DE FALENCIA — Na forma abaixo: — EU DOUTOR HENRIQUE HORTA DE ANDRADE JUIZ DE DIREITO DA DECIMA SETIMA VARA CIVEL DO DISTRITO FEDERAL, CAPITAL DA REPUBLICA DOS ESTADOS UNIDOS DO BRASIL — FAÇO SABER que [illegible] da firma CONSTRUTORA LIMA E SILVA LTDA [illegible] a Avenida [illegible] [illegible] Vasconcelos [illegible] Construtora Lima e Silva Ltda., sediada à Avenida Marechal Floriano numero [illegible] de que é credor por quantia de Cr$ 85.240,00, representada por titulos [illegible] e outros vencidos e não pagos e devidamente protestados. A inicial foram juntos os titulos de fls. 5, 6, 7 e 8, acompanhados dos instrumentos de protesto. — Citada a firma devedora — fls. 14 — não contestou o pedido fls. 15. Pelo Sócio gerente (a) mesma foram prestados os esclarecimentos de fls. 20, acompanhados dos balanços e assentamentos de fls. 21 a 35. Segundo tais esclarecimentos, a firma em causa se dedica ao comércio de construções e foi constituida sob a forma de sociedade de responsabilidade limitada, pelos socios: Srs. Pedro Paulo de Lima e Silva, Rui de Lima e Silva, engenheiros, e Francisco Castelo Branco Porta, comerciante. O Dr. Rui de Lima e Silva, segundo ainda os aludidos esclarecimentos, se retirou da firma em [illegible] do ano passado transferindo suas quotas aos demais socios que assumiram a responsabilidade do pagamento de seus créditos na firma. A gerencia da sociedade ficou a cargo do socio Francisco Castelo Branco Porta, residente à rua Benjamim Constant número 14 — apartamento 603. — Tudo e um nada — Na conformidade do disposto no artigo 1º do Decreto-Lei número 7.661 de 21 de junho de 1945 e tendo em vista que a Construtora Lima e Silva Ltda., não resgatou os titulos ajuizados, decreto sua falencia, fixando o termo legal respectivo a partir dos sessenta (60) dias anteriores ao primeiro protesto — Nomeio sindico o Banco de Credito Real de Minas Gerais S. A. credor da mesma firma. — Fixo o prazo de vinte (20) dias para os credores apresentarem as declarações e documentos justificativos de seus créditos. Proferida esta às 13 horas. P.R.I. — Rio de Janeiro, 10 de agosto de 1955. (as.) H. Andrade. — DESPACHO DE FOLHAS [illegible] — Nomeio sindico em substituição aos anteriores, a [illegible] Luzes Limitada. — Rio 19-9-55. — (as.) H. Andrade. — E para que chegue ao conhecimento dos interessados foi expedir este e mais tres vias de igual teor que serão publicados e afixados nos lugares do costume. Rio de Janeiro, quatorze de outubro de mil novecentos e cinquenta e cinco. Eu (a) Antonio Alves de Moura (Antonio Alves de Moura) escrevente juramentado o datilografei. — E eu, (a) Dr. Geraldo Calmon Costa (Dr. Geraldo Calmon Costa) escrivão, subscrevo. — (a) H. Andrade — Esta conforme. O Escrivão, Dr. Geraldo Calmon Costa.

JUIZO DE DIREITO DA TERCEIRA VARA DE FAMILIA DO DISTRITO FEDERAL

JUIZ: DR. DARCY RODRIGUES LOPES RIBEIRO. — ESCRIVÃO: DRA CARMEN COELHO LAVIGNE DE LEMOS. — EDITAL DE CITAÇÃO COM O PRAZO DE 30 DIAS A GUY ROBERTO BAPTISTA, NA FORMA ABAIXO: — O DOUTOR DARCY RODRIGUES LOPES RIBEIRO, Juiz de Direito da Terceira Vara de Familia do Distrito Federal, Capital da Republica dos Estados Unidos do Brasil. — FAZ SABER aos que o presente edital virem, ou dele conhecimento tiverem especialmente GUY ROBERTO BAPTISTA, que por parte de d. na Angela Gimenez de Almeida Baptista foi dirigido a este Juizo a petição do teor seguinte: — PETIÇÃO: — «Exmo. Sr. Dr. Juiz da Vara de Familia. Angela Gimenez de Almeida Baptista, brasileira, domestica, residente à rua Camerino, 28, pretendendo mover uma ação ordinaria de desquite, por abandono do lar, por mais de dois anos ininterruptos, contra Guy Roberto Baptista, brasileiro, operario, residente em lugar incerto e não sabido vem alegar o seguinte: 1º) — que se casara, nesta Capital, em 30 de julho de 1927, pelo regime da comunhão de bens; 2º — que após o ato matrimonial residira com o marido à travessa São Carlos s/n cerca de um ano, tendo este se ausentado, sem justo motivo, do lar, desde essa época, e abandonado o suplicante; 3º) — que o casal não tem filhos, nem possui bens. A vista do exposto requer a Vossa Excelencia e digne permitir que a suplicante [illegible] — assine termo de afirmação de ausencia; b) — que o lugar do seja citado por edital para defender-se querendo; c) — que o Juizo decrete o desquite na forma do artigo 317 n. IV do Codigo Civil para condenar o réu como conjuge culpado a pagar as custas do processo e a pensão alimenticia a que tem direito. E assim Pede deferimento. — Rio de Janeiro, 15 de julho de 1955 (as) Carmem Theodoro Lamb [illegible] 729 na Ordem dos Advogados. Dá à causa o valor de 20.000,00 e indica prova testemunhal — DISTRIBUA-SE — Corregedoria da Justiça. Ao 2º Oficio de Distribuidor. Distribuida à Terceira Vara de Familia. Rio, 2 de setembro de 1955 (assinatura ilegivel). — DESPACHO DE FLS. 7: — Expeçam-se editais com o prazo de 30 dias para citação. Em 13-10-955 (a) Costa e Silva. EM VIRTUDE DO QUE passei o presente edital com o teor do qual ficam aditada e réu, intimados a comparecer a 8 deste Juizo no dia 21 de novembro corrente, às 13,30 horas para assistirem a audiencia de conciliação conforme dispõe a lei 968 de 10-12-49. Caso não compareça o réu fica o mesmo citado, para findo o prazo do presente edital contestar, querendo a ação de desquite que lhe move sua mulher, sob pena de revelia e tudo de conformidade com a petição neste transcrita, prazo este para contestar de dez dias. — Do que para constar, passaram-se este e outros de igual teor que serão publicados e afixados na forma da lei, cientes também que este Juizo funciona à Avenida Franklin Roosevelt, 146 — 7º andar, sala 703. Dado e passado nesta cidade do Rio de Janeiro, aos dezoito dias do mes de outubro de mil novecentos e cinquenta e cinco. Eu, Ary Martins escrevente juramentado, dactilografei. E eu, Carmen Coelho Lavigne de Lemos, Escrivão subscrevo. (a) Darcy Rodrigues Lopes Ribeiro. — Está conforme. O Escrivão, Jayme Vianna Barros.

CAMARA FEDERAL

INDIFERENTE O MINISTRO DA JUSTIÇA ANTE A CONTINUA PREGAÇÃO DO GOLPE

* NELSON OMEGNA DESMENTE A "TRIBUNA DA IMPRENSA"

* *SEM AGITAÇÕES A SESSÃO DE ONTEM*

O Sr. Unirio Machado, indo à tribuna, ontem, fêz graves declarações sôbre a baderna que o chamado "Clube da Lanterna" vem pregando impunemente. Disse o ilustre representante do PSD gaúcho:

— "Sr. Presidente, Srs. deputados, desejo aproveitar esta oportunidade para deixar consignado o meu protesto ante o fato, noticiado na imprensa de hoje (ontem), de realização da passeata de ontem, nesta Capital, pelo Clube da Lanterna, dirigida pelo deputado Carlos Lacerda, pregando abertamente o golpe ao regime, às instituições e à ordem legal.

Há dois aspectos deveras lamentável nesse assunto. Primeiro, a pregação do golpe às instituições por um deputado, gozando das imunidades parlamentares. Segundo, o fato de verificar-se essa passeata sem nenhuma providência do Ministério da Justiça, ou do Chefe de Policia desta cidade, quando constitui crime o sublevar-se da ordem, a subversão do regime democrático e [illegible] constitucional e legal da Nação.

INDIFERENÇA DA POLICIA

Continuando, disse ainda o senhor Unirio Machado:

— "Não se compreende como um parlamentar, em gozo das imunidades faça movimento dessa natureza do público, e o Govêrno e o Ministério da Justiça não tomem nenhuma providência a respeito. Até quando 'ésse porco roxo', conforme o denominou o "Correio da Manhã", pregará o golpe impunemente?" A pergunta do Sr. Unirio Machado ficou suspensa no ar, que o assessou o Coronel Côrtes e o Sr. Prado Kelly.

DESMENTINDO A "TRIBUNA DA IMPRENSA"

Protestando contra as mentiras da "Tribuna da Imprensa", o senhor Nelson Omegna, disse, ontem da tribuna, no Palácio Tiradentes:

— "Sr. Presidente, a 'Tribuna da Imprensa' do dia 17 de outubro de 1955, prosseguindo sua campanha sistemática publica os seguintes declarações [illegible] senhor Omegna repete, para que conste nos anais, as mentiras do Sr. Carlos Lacerda sôbre a honra e parlhidade do Sr. João (Jango) Goulart. Continuando, disse o vice-lider do PTB:

— "De inicio, vamos logo dizer que tudo aquilo que foi dito pela 'Tribuna da Imprensa', não tem a menor consistência. Apesar do deliberado empenho de [illegible] os assuntos, ao ponto de propositado escandaloso do escrito não corresponder ao texto, a 'Tribuna', não conseguirá [illegible] a verdade. Mais uma vez foi apanhada em flagrante mentira."

E, já ao término do seu discurso, disse ainda o Sr. Nelson Omegna:

— "A despesa de 3 milhões que a 'Tribuna' atribui ao senhor João (Jango) Goulart, para a realização de um inquérito sôbre o salário-minimo, simplesmente não foi realizada. Portanto, simplesmente isto: não houve a despesa de 3 milhões. Trata-se apenas de uma mentira da 'Tribuna', que se louvou em maus informantes. E muito menos houve 'desvio', afirmação da 'Tribuna', que é uma mentira, muito maior ainda.

SEM AGITAÇÕES

A SESSÃO DE ONTEM

A sessão de ontem, decorreu calma e sem maiores anormalidades. Vários oradores falaram sôbre diferentes assuntos.

Morto a tiros e agredido a faca

Sob a presidencia do Juiz Raffaela Stampa, o segundo Tribunal do Juri realizou ontem dois julgamentos, dos reus Arlindo Francisco Reis e Antonio Grijó.

O primeiro era acusado de ter por questões ligadas a perda do seu lugar de motorista, atirado, no dia 19 de janeiro de 1947, na ponte da Base da Aeronautica no Engenho da Pedra, contra Antonio Souza Azevedo, matando-o. Funcionou como seu acusador, o promotor Araujo Jorge, tendo sido realizada a defesa pelo advogado Dario Bandeira.

O conselho de jurados aceitou a tese de legitima defesa e o absolveu.

Depois o citado Tribunal julgou o reu Antonio Grijó que conforme narra o libelo no dia 7 de abril de 1953, na Av. Venezuela, próximo ao Sandu, agrediu a faca Joaquim Pereira da Silva, causando-lhe lesões e consequentemente a morte.

Esteve a cargo do promotor Cláudio Werneck a acusação, sendo defendido o réu pelo advogado Humberto Teles que falou longamente, sob o ponto de vista penal em face dos autos.

Findos os debates, o conselho de jurados o absolveu tambem.

O Tribunal do Juri realiza hoje, sessão

O primeiro Tribunal do Juri realiza julgamento era hoje pela manhã, tendo incluido em pauta o nome do reu Angelo Souza Castro.

A sessão será presidida pelo Juiz Souza Neto.

Aprontos na Gávea

1º [illegible]

[illegible] A. G. Silva, 260 em [illegible]

ESTRADA NOVA, [illegible] Rosello, 600 em 23"

LA MOUSSE, E. Castillo, 600 em [illegible] na reta oposta

IVINTSIA, L. Lins, 350 em 22" 1[illegible]

[illegible], O. Ulloa, 600 em 37" 2[illegible]

7º PAREO

BINETTE, J. Marchant, 800 em 50"[illegible]

HIGH RED, L. Dias, 800 em 47"

BEIJO AMARGO, A. Portilho, 700 em 45"

CAPIBERO, D. Moreira, 700 em 44"2/5

DUX, A. G. Silva, 800 em 51" 2[illegible]

BULHA BRANCA, A. Reis, 265 em 22"

BAMBINAL, J. Marinho, 1000 em 66"2/5

KANDY BOY, J. Portilho, 500 em 56"3/5

GITURRO, J. Lopes, 1000 em 61"[illegible]

PALADINO, J. Baffica, 600 em 40"

SAPO, O. Ulloa, 550 em 52"3/5

8º PAREO

LAKME, A. G. Silva, 600 em 37"2/5

MISTINGUETTE, O. Ulloa, 700 em 47"3/5

QUEMIR, E. Castillo, 800 em 37"1/5

HUSA, U. Cunha, 600 em 46" 2/5

GREER GARSON, Baffica, 600 em 19"

Café Filho...

(CONCLUSÃO DA PÁGINA 2)

motivos que alimentam a ação dos comunistas, através de uma legislação social humana, que ataca os postos principais explorados pelos comunistas para desenvolver agitação.

— Qual a posição do Brasil na ONU a respeito da admissão de nações que não membros da mesma organização, pondo de lado a China Comunista — foi outra pergunta.

— Nossa posição já está fixada através dos nossos delegados. É a mais tolerante, em relação a essas nações.

A INFLAÇÃO

Inquirido sobre o fenômeno inflacionario e se foram tomadas medidas para contê-lo e que resultassem em melhoria da situação financeira do país e maior intercâmbio comercial, respondeu:

— Estamos fazendo no momento, um grande esfôrço no sentido de conter a inflação e pretendemos liberar o mais possivel o nosso intercambio com os outros países, procurando vender muito e comprar o mais possivel.

Posso dizer mais que se ela não foi inteiramente contida no meu Govêrno, foi pelo menos muito atenuada. Basta lembrar que quando assumi o Poder, o dolar estava a 97 cruzeiros e hoje está a 67. Isso testemunha o esforço desenvolvido no setor economico com reflexos no plano cambial.

SIMBOLO DE JUSTIÇA E DE AUTORIDADE

Durante alguns minutos, o Presidente Café Filho ainda se manteve em palestra com os jornalistas, trocando impressões sôbre generalidade. Ao fim da entrevista, um deles pediu a palavra para agradecer ao Presidente Café Filho a atenção com que havia recebido a caravana e disse que nos Estados Unidos a coisa mais velha que existe é a madeira vermelha e, por isso mesmo, ia presentear o Presidente da Republica com um martelo feito dessa madeira, simbolo da amizade e da justiça.

O Presidente da República agradeceu as palavras do jornalista, manifestando a sua satisfação pela visita. Disse que sempre foi jornalista e como jornalista chegou à Presidência da República do Brasil. Assim, aproveitava a ocasião para presentear os colegas com um exemplar do folheto «Imprensa e Rádio», que enfeixava um dos seus discursos sôbre a missão da imprensa como órgão fiscalizador da vida pública.

Grande Concurso Mensal "GAZETA DE NOTICIAS"

INSTRUÇÕES PARA HABILITAÇÃO AO NOSSO SORTEIO CORRESPONDENTE À COLEÇÃO DE CUPÕES DA SÉRIE GG

Os leitores da GAZETA DE NOTICIAS que desejarem concorrer ao sorteio mensal de nosso premios deverão obedecer as seguintes instruções:

1 — Recortar diariamente o cupão publicado em nossa primeira página;

2 — Juntar seis (6) cupões e trocá-los na sede da GAZETA DE NOTICIAS à rua Teófilo Otoni 142, ou nos locais abaixo relacionados por um bilhete numerado emitido pela Agência Junior de Publicidade Ltda. O qual concorrerá ao sorteio da Loteria Federal de 16 de novembro de 1955;

3 — Cada coleção de seis (6) cupões será trocada por um bilhete numerado que concorrerá ao sorteio;

4 — Os leitores do interior poderão enviar pelo Correio suas coleções de cupões para a GAZETA DE NOTICIAS juntamente com um envelope selado para a remessa pelo nosso Departamento de Divulgação e Propaganda ao interessado do bilhete que concorrerá ao sorteio.

NOSSOS PREMIOS

São seguintes os premios que oferecemos aos nossos leitores:

1º PREMIO — Uma Geladeira Climax, oferta de J. Isnard;

2º PREMIO — Maquina de Costura oferta da "Casa Neno";

3º PREMIO — Colchão de Molas "Pluma";

4º PREMIO — Liquidificador "Arno"

5º PREMIO — Uma Bicicleta

CARTA PATENTE Nº 19[illegible]

O nosso concurso é feito em combinação com a Agência Junior de Publicidade Limitada e apoiado pela Carta Patente Federal numero 197 de 17 de novembro de 1950.

BILHETES CORRIDOS

Os bilhetes corridos e não premiado concorrerão a sorteios especiais que distribuirão como premios terrenos. As datas de realização serão oportunamente marcadas.

Entretanto os portadores dos referidos bilhetes (bilhetes corridos) que quiserem participar do proximo sorteio da série "GG" poderão trocar 6 dos mesmos bilhetes por um que concorrerá ao sorteio da citada série "GG".

LOCAIS DE TROCA DE CUPÕES POR BILHETES

CENTRO — Avenida Presidente Vargas, esquina com Avenida Passos — CASA NENO.
Rua do Acre, esquina com Avenida — BANCA DE JORNAIS.
E. F. Central do Brasil, com ERNESTO e QUEIROZ, BANCA DE JORNAIS.

LARGO SÃO FRANCISCO, 23-1.º andar (Início da Rua do Teatro — ÓTICA SÃO MIGUEL

CIRCULAR DA PENHA — Rua Lobo Júnior, 1976 FARMÁCIA NOSSA SENHORA DA ESTRÊLA.

OLARIA — Rua Uranos, 1410-B — RELOJOARIA SÃO SEBASTIÃO

PENHA — Rua Nicarágua, 238 — CASA PROLUX.

RAMOS — Rua Leopoldina Rêgo, 28 — FARMÁCIA RAMOS

ESTÁCIO — Rua Machado Coelho, 150 — FRIGO PARQUE LTDA.

RIO COMPRIDO — Rua do Bispo, 123 — BAZAR RIO COMPRIDO.

HIGIENÓPOLIS — Rua Darke de Matos, n. 4-A — BAZAR DO BAIRRO.

MÉIER — Av. Amaro Cavalcanti, 51 — CARLOS BOTELHO & CIA. LTDA.

BONSUCESSO — Avenida dos Democráticos, 703-A "COLOMBO" LOUÇAS & FERRAGENS LTDA.

PILARES — Rua Álvaro de Miranda, 33-1.º, sala 6 — ALFAIATARIA SÃO LUIZ.

NITERÓI — Junto às Barcas. BANCA DE JORNAIS.

Senado Federal

(Conclusão da 1ª página)

todas que exibiu, persistiu o senhor Cunha Melo no combate ao contrato celebrado pela Superintendência das Emprêsas Incorporadas ao Patrimônio da União com a Sociedade Industrias Brasileiras de Papel Limitado, afirmando os prejuizos que ocorrerá à fazenda nacional, se aprovado pelo Senado.

Falaram a seguir o Sr. Alô Guimarães, pela rejeição do projeto e o Sr. Othon Mader, no mesmo ordem de idéias do senador anterior.

Em razão da apresentação do emenda do Sr. Alô Guimarães o projeto voltou aos órgãos técnicos.

Durante a sessão registrou-se a visita do senador uruguaio professor Roberto Beno que, saudado no plenário, disse palavras de agradecimento.

PINGUIM

Por uma dupla dos já famosos «COSME E DAMIÃO», da Policia Militar, foi achado às 3 horas da manhã de ontem, na rua Leopoldo, um PINGUIM, o qual se encontra à disposição do seu legitimo dono, no quartel do 6º Batalhão de Infantaria, na rua Barão de Mesquita número 625.

Não a cabeça, mas a demissão

(Conclusão da pag. 3)

Sr. Côrtes, desmentindo-se assim, no mínimo, a sua eficiência.

* * *

DE resto, o que o Sr. Côrtes está transformando em gabinete de tolerância é o seu cargo de Chefe de Polícia, de onde ostenta uma escandalosa proteção de leão de chácara partidário a êste prostíbulo político que é o Clube da Lanterna. Prega-se, ali, abertamente, a revolução, a agressão, a violência e a subversão da lei. Ainda em sua última reunião, os furibundos lanterneiros, obedecendo à ordem do Sr. Carlos Lacerda, empreenderam o assassinato de um oficial do Exército, um herói da FEB.

* * *

NÃO seguimos os mesmos métodos dos lanterneiros nem o código de sua Jacquerie. Só por isto, repetimos, não pretendemos exigir a cabeça do Côrtes. Exigimos, porém, isto sim, a sua imediata demissão. E se ela não vier em tempo, temos que aconselhar os cidadãos a andarem armados na rua, para se defenderem dos assassinos do Corvo. Para fazerem, pelas próprias mãos, aquela justiça que o Côrtes se recusa a fazer, numa traição aos seus deveres funcionais. Não se iluda o Coronel: é isto o que o povo vai fazer, com vontade, talvez, de encontrá-lo no meio do Clube da Lanterna, ao qual êle também pertence, de corpo e alma, como um dos mais egrégios golpistas que obedecem ao Sr. Carlos Lacerda.

E. Clube São Martinho x E. Clube Sossêgo

JOGARÃO, AMANHÃ, NO CAMPO DO COMÉRCIO EXTERIOR — O DEPARTAMENTO AUTÔNOMO MARCOU, PARA AMANHÃ, NO CAMPO DO MANUFATURA, O JÔGO CAMPO GRANDE x ORIENTE, PREJUDICANDO SENSÍVELMENTE OS TORCEDORES DÊSSES DOIS CLUBES

ESCRITÓRIO NA CINELANDIA

Aluga-se um conjunto de salas, com 2 telefones e extensões. Tratar pelo telefone 25-9865.

AGÊNCIA RAMOS DE AUTOMÓVEIS

AGÊNCIA RAMOS DE AUTOMÓVEIS LIMITADA

Compra-se e troca-se carros usados Facilita-se a troca. Não compre seu carro sem antes nos fazer uma visita.

RUA URANOS 1217 — RAMOS — RIO DE JANEIRO

Frei Secundy, da ASA, elogiou o...

Nesse caso que já está to Bianco Valle, referente à infeliz proibição do filme nacional "Rio, 40 Graus", "decretada" pelo Chefe de Polícia do Distrito Federal, Coronel Menezes Côrtes, não sabemos bem como adjetivar a coisa, ou seja, absurdo inconcebível e sem qualquer dose de senso, partindo do titular do D. F. S. P., inegavelmente fora do tempo e do espaço, nessa questão que cheira mal, e onde o brioso oficial, perdeu a tramontana, fracassango, outro Rossini, como censor, crítico de cinema e educador.

Caiu o Sr. Menezes Cortes numa grande esparrela, onde ficará sozinho, ao ir atrás da conversa e da intriga desse inefetuável "rio" Curtis, da "Conversa em Família", que lhe assoprou ao ouvido, algumas inconveniencias, aceitas pelo chefe Cortes, que acreditou piamente no seu valet de chambre, vindo com aquela tirada de que o filme magnificamente produzido por Nelson Pereira dos Santos, apresenta "tipos delinquentes, viciosos e marginais, além de outras inconveniências impróprias á educação do povo".

Ao interditar a fita já liberada pela Censura, cometeu o Sr. Menezes Côrtes, com a sua falsa tése de impropriedade, querendo ser, ademais, um catão, verdadeira injustiça contra o esfôrço honesto dos realizadores de "Rio, 40 Graus".

S. S. foi mais além, atentando frontalmente contra os principios democráticos e de liberdade, assegurados pela nossa Carta Magna, cometendo, também, um autêntico crime contra o Cinema Brasileiro.

Assistimos ao filme, juntamente com alguns parlamentares, religiosos e outros convidados de Nelson Pereira dos Santos. A repulsa á proibição é enorme. Não há motivo algum plausivel para a cruzada do Chefe do D. F. S. P. Somente o espirito de mesquinhez, poderia levá-lo á atitude que tomou, tornando-se, como acentuou o nosso colega Salviano Cavalcanti, "chefe de publicidade ex-officio" do filme inquinado de comunizante.

"O FILME DEVE SER EXIBIDO" — "E' UM ABSURDO A SUA PROIBIÇAO"

Entre outros parlamentares presentes á exibição, realizada numa cabine que foi pequena, demais, para os assistentes, lá estavam os deputados Rogê Ferreira, do PSB; Quirino Ferreira, da UDN; Luiz Francisco, também do PSB e o deputado Estadual Avalone Júnior, do PTB de São Paulo, eleito Prefeito de Baurú, os quais aplaudiram, entusiasticamente, á realização cinematográfica de um grupo que sabe fazer cinema.

Depois de tecerem considerações sôbre a historia explorada e m "Rio 40 Graus", aqueles parlamentares declararam á nossa reportagem: — "O filme deve ser exibido, não havendo, no mesmo, nenhuma incongruência; pelo contrário, "Rio, 40 Graus", é um filme humano; tem objetividade, e, sobretudo, um tema perfeito. E' um absurdo, a sua proibição, concluiram.

Por sua vez, o Revmo. Frei Secundy, da Ação Social Arquidiocesana, que estava acompanhado de um outro sacerdote, fez algumas restrições ao conteudo do filme, mas acha que havia moral na historia e que o filme devia ser exibido. O filme deixou magnifica impressão no espirito do conhecido sacerdote.

Podemos acentuar de resto, que o filme foi realizado com honestidade, apresentando uma historia profundamente humana. Somente o Coronel Menezes Côrtes ; que entendeu, não sabemos em que principios, de achar que o filme é dissolvente...

Felizmente, ainda temos justiça no Brasil. Os ilustres membros do Supremo Tribunal, que assistiram o filme, hão, de naturalmente, fazer justiça — que todos esperam — concedendo a medida solicitada pelos seus produtores.

O PREFEITO LINO DE MATOS CONTRA A PROIBIÇÃO DO FILME "RIO, 40 GRAUS"

Durante uma entrevista coletiva que concedeu aos jornalistas credenciados em seu gabinete, o Prefeito da Capital paulista, foi interpelado sôbre a proibição pelo Chefe de Polícia do Distrito Federal, da exibição do filme "Rio, 40 Gráus". Respondeu o chefe do Executivo Municipal:

— "Assisti ao filme, Gostei. Trata-se de filme neo-realista. Cenas que embora impressionem, falam muitas delas á nossa sensibilidade. Por isso mesmo não compreendi os motivos da proibição. Nada tem a proposito do assunto. Ignoro por que o Chefe de Polícia tomou semelhante medida. Gostaria de sabê-lo".

Quanto ao alegado caráter comunista da película, disse o Sr. Lino de Matos que o filme "é uma verdadeira reportagem, um retrato da realidade".

— "Não vejo nor que seja comunista — Aduziu. A policia é apresentada na película de maneira muito simpática".

Catch as Catch Can Olímpico

A Associação Cristã de Moços do Rio de Janeiro, fará realizar, hoje, às 19 horas, em um de seus ginásios, á rua da Lapa, número 40, o primeiro campeonato interno de «Catch as Catch Can» Olimpico, entre os alunos de luta livre olimpica e greco-romana, da classe do professor Emil Ligeti.

As categorias dos lutadores serão as seguintes:

Lutadores até 60 quilos — peso leve.

Lutadores de 61 a 72 quilos — peso meio médio, e Lutadores de mais de 73 quilos — peso pesado.

A A.C.M. franqueará suas dependências a todos quantos queiram assistir ao citado campeonato, de vez que o mesmo constitui uma modalidade de luta a que bem poucos amadores no Brasil a ela se dedicam.

Convites na Secretaria (térreo). — (A.C.M. Rua da Lapa, número 40).

Fluminense e...

(CONCLUSAO DA 12ª PAGINA)

OS DOIS QUADROS EM REVISTA

Os dois quadros vão apresentar-se bem alterados, principalmente os tricolores, que não contarão com os jogadores: Pinheiro — Escurinho — Alts — Veludo — e Cacá, sua última aquisição, enquanto que o alvi-negro não contará com Gerson.

OS DOIS ESQUADROES

Os dois times, para o grande jogo, vão apresentar-se assim constituida:

BOTAFOGO: — Lugano; Thomé e Santos; Orlando, Maia, Bob e Pampolini; Garrincha, Paulinho, Casnock, Gato e João Carlos.

FLUMINENSE: — Castilho; Lafaiete e Bené; Vitor, Clovis e Bassu; Miguel, Didi, Valdo, Telê e Quincas.

PRELIMINAR E HORARIO

O «match» de aspirantes será jogado às 13,15 horas e os profissionais às 15,15.

Local: — Estádio Municipal do Maracanã.

TINTAS FINAS COMÉRCIO INDÚSTRIA Ltda.

Esmaltes — Óleos — Vernizes — Ferramentas para pintores e todos os artigos para pintura. Não comprem sem consultar o

CASA DAS TINTAS FINAS

RUA BUENOS AIRES 37 — FONES 52-7119 • 52-3325

DR. ADOLPHO STAERKE

CLINICA DE SENHORAS
LIVRE DOCENTE DA FACULDADE DO BRASIL

Consultório: RUA ASSEMBLÉIA, 88-1.º ANDAR — TELEFONE 43-3835
Residência: RUA ADALBERTO ARANHA 88 — TELEFONE 48-5892

DR. BRANDINO CORRÊA

Doenças dos órgãos Genito-Urinários ambos os sexos
RUA MEXICO, 11 - 8.º andar
Grupo 802 — Às 14 horas

CAIXA ECONÔMICA FEDERAL DO RIO DE JANEIRO

Depósitos garantidos pelo Govêrno Federal

DEPÓSITOS POPULARES, A PRAZO FIXO, DE AVISO PRÉVIO, SEM LIMITE, LIMITADOS, JUDICIAIS COM JUROS

Os depósitos populares das Caixas Econômicas Federais, de acôrdo com a lei, são imprescritiveis e impenhoráveis

RECEBIMENTO DE PROVENTOS DOS SERVIDORES POR PROCURAÇÃO

A movimentação das contas, quando por meio de cheques, pode ser feita na Matriz ou em qualquer agência do centro e dos bairros.

Aos depósitos judiciais, em nome de menores e interditos, são abonados juros de 4 ½ % anuais.

Autorizada pelo Tesouro Nacional, a Caixa Econômica, mediante procuração por instrumento público ou particular, está recebendo vencimentos dos funcionários federais, ativos e inativos, bem como os proventos dos pensionistas. A importância dos vencimentos e das pensões é creditada em conta-corrente, no dia do pagamento pelo Tesouro, passando a render juros de 4 ½ % anuais, capitalizados semestralmente. O funcionário ou pensionista movimenta os depósitos por meio de cheques, em tôdas as agências da Caixa Econômica.

Venenos Suburbanos

SOMBRA DA NOITE

O Nori, representante do Expressinho Futebol Clube, gremio que está disputando o campeonato da Liga Amadorista da Zona Sul, é mesmo do contra. O homenzinho vai acabar se reunindo sozinho para resolver consigo mesmo os casos da entidade.

Vai levando «seu» Nori...

* * *

O Russo, amador do Ceres Futebol Clube, anda jogando muito em outro setor. Se você continuar dessa maneira vou lhe inscrever no «Torneio Suburbano de Cachaça». Po renquanto, estou somente lhe avisando, pois quem avisa amigo é...

* * *

Segundo consegui apurar, o juiz Armando Marques não realizou o jogo entre as equipes do Campo Grande e Oriente por que tinha um encontro marcado.

Quem me deu o serviço foi o Antonio Ferreira da Silva, o popular Policia, Delegado do Departamento Autônomo...

* * *

Espero voltar, na próxima semana, se os DEUSES deixarem...

O "Scratch" ...

(CONCLUSAO DA PAGINA 12)

AS DATAS PODERÃO SOFRER ALTERAÇOES

Mais adiante, revelou o supervisor que as datas solicitadas ao Conselho Nacional de Desportos, foram 15 e 17 de novembro.

Todavia, como existe a hipótese de ser transferida a rodada do dia 13, as datas também poderão sofrer reparos.

CHEGARÃO NOS DIAS 8 E 10 DE NOVEMBRO A EMBAIXADA DA PARAGUA

A outra pergunta do reporter, o Sr. Paulo de Carvalho revelou:

— «Quanto à chegada dos paraguaios, segundo telegramas oficial, os nossos visitantes aqui estarão a 8 e 10 de novembro, em duas turmas, como é facil de se verificar.

Falas os...

(CONCLUSAO DA 12ª PAGINA)

cil e que vai exigir de nós o máximo».

TELE — «Sempre o Botafogo atuou bem contra o Fluminense. Portanto qualquer descuido poderá ser fatal para Lós».

GARRINCHA — «Vou empregar-me a fundo pois o alvi-negro precisa de uma vitória que o venha reabilitar totalmente dos últimos insucessos».

PAULINHO — «O Fluminense sempre foi perigoso. Está no páreo e deverá fazer tudo pela vitória».

DIDI — «Velhos rivais Fluminense e Botafogo. Todavia, vamos lutar por um triunfo que nos venha permitir melhor cotação para o returno».

ESCURINHO — «Vou ficar de fora, porém serei um torcedor renitente».

GERSON — «Estou na «cerca». Pretendo reaparecer no returno, se Deus quiser. Mas «torcerei» muito pelo clube de meu coração».

VALDO — «Preciso fazer goals. Estou ficando para traz e assim não é negócio»...

Como se observa, os dois velhos e tradicionais rivais muito esperam do cotejo desta tarde, o «match» inaugural da decima rodada.

Está pronto o...

(CONCLUSAO DA PAGINA 12)

roldo; Laerte, Orlando e Beto; Sabará, Valter, Vavá, Pinga (Ademir) e Silvio Parodi.

Os vascainos estão concentrados na sede de São Januário, em companhia do Sr. Flavio Costa.

CÓPIAS À MAQUINA, AO MIMEÓGRAFO E SERVIÇOS DE FOTOCÓPIA EM GERAL

Com rapidez e exatidão

Apanha-se e entrega-se a domicílio

RUA ÁLVARO ALVIM, 48, 3.º - S/309

Tel. 42-8685

O Esporte Clube São Martinho, da Cidade Nova, estará domingo, em ação em seu campo oficial, ou seja no gramado do Comercio Exterior, na Avenida Brasil, quando enfrentará o forte conjunto do Esporte Clube Sossêgo, da Tijuca.

CONVOCA O S. MARTINHO

Por interemdio da GAZETA DE NOTICIAS, a direção técnica do São Martinho convoca todos os seus amadores, às 13 horas, no local da peleja, sendo que os faltosos serão punidos pela diretoria do clube.

* * *

TRABALHARAM BEM OS DIRIGENTES DO D. A.

O Departamento Autônomo, marcou, para domingo, no campo do Manufatura, o jogo transferido de domingo último, entre as equipes do Campo Grande e Oriente.

Conforme tivemos oportunidade de noticiar, o juiz deste encontro, Sr. Armando Marques, não deu o campo do Rosita Sofia em condições para a realização do jogo que seria disputado domingo último. Grande número de torcedores pagou ingressos.

Os torcedores que pagaram ingressos domingo último serão prejudicados, pois ainda terão de se locomover da Zona Rural para Todos os Santos.

Os dirigentes do Departamento Autônomo trabalharam bem isto por que se o jogo fosse realizado no campo do Rosita Sofia ia dar muita confusão, pois, domingo último, torcedores exaltados quiseram agredir ao juiz, que não realizou a partida.

O CAMPO GRANDE BENEFICIARA' SEUS TORCEDORES

O Campo Grande, colaborando com sua numerosa torcida, que sempre incentivou seus jogadores, colocará, gratuitamente, domingo vários ônibus e lotações à disposição de seus torcedores.

* * *

ATILIA X PRIMEIRO DE MAIO NA PRELIMINAR

Jogarão na preliminar do encontro entre as equipes do Campo Grande e Oriente, os quadros do Atilia e Primeiro de Maio.

Novamente, os diretores do Departamento Autônomo trabalharam bem, de vez que esta peleja será também uma grande atração, pois tanto o Primeiro de Maio, como o Campo Grande, lutarão para conservarem a liderança.

* * *

26 DE ABRIL FUTEBOL CLUBE E S. JOSE FUTEBOL CLUBE

Em seus próprios dominios, o 26 de Abril Futebol Clube receberá, na tarde de amanhã, a visita do forte esquadrão do São José Futebol Clube, da Avenida das Bandeiras, com o qual preliará amistosamente

* * *

ESPORTE CLUBE PEDRA E BRASIL FUTEBOL CLUBE

No campo do Campo Grande Atletico Clube, medirão forças as equipes representativas do Esporte Clube Pedra e Brasil Futebol Clube, ambos clubes do nosso futebol independente e sediados na Zona Rural.

DR. JOSÉ DE ALBUQUERQUE

Membro ativo da Sociedade Saxologie de Paris

DOENÇAS SEXUAIS DO HOMEM

Rua do Rosário, 98

DAS 13 AS 18 HORAS

TEATRO

(CONCLUSAO DA 7ª PAGINA)

está a cargo do maestro Marcel Klass.

O FIM DE «O EBRIO»

Ontem ficou resolvido entre as Emprêsas Vicente Celestino-Cunha Pilho e Paschoal Segreto que a peça «O Ebrio» só ficará em cena até domingo, dia 13 de novembro. Para não dissolver o elenco, foi um emissário a Belo Horizonte tentar conseguir o Teatro Francisco Nunes, a fim de ali prosseguir a temporada com «Uma Noite Feliz», «O Ebrio» e «Matel».

Assim, os que ainda não assistiram as representações de «O Ebrio», terão poucos dias para fazê-lo.

«POEIRA DE ESTRELAS - 1955»

Na segunda-feira próxima, realizar-se-á, no senário do Municipal, um grandioso espetáculo, sob a legenda de «Poeira de Estrelas — 1955», promovido pela Fundação Brasileira de Teatro. A peça foi escrita por Lúcia Benedetti e dirigido por Adolfo Celi, este ato em homenagem ao Dia das Nações Unidas. Participam desse elenco monstro artistas do Rio e de São Paulo, a saber: — Alda Garrido — Almée — Adolfo Celi — A. Fregolente — Armando Couto — Armindo Guanais — Beatriz Veiga — Beyla Genauer — Conchita Morais — Delorges Caminha — Dercí Gonçalves — Dulcina — Dary Reis — Elisio de Albuquerque — Eva Todor — Heloisa Helena — Henriette Morineau — Graça Melo — Iracema de Alencar — Jaime Costa — Laura Suarez — Ludy Veloso — Luiz Cataldo — Luiz Tito — Magalhães Graça — Maria Della Costa — Maria Fernanda — Maria Sampaio — Mauricio Barroso — Odilon Azevedo — Oscarito — Paulo Autran — Renata Fronzi — Sergio Cardoso — Rodolfo Méler — Sergio Brito — Silveira Sampaio — Teófilo de Vasconcelos — Tônia Carrero e Ziembinsky.

Os ingressos para este espetáculo que será encenado uma única vez já estão à venda na bilheteria do Teatro Municipal.

CARTAZ

TEATRO DE BOLSO — «Sua Excia. Em 26 Poses — Pela Companhia Silveira Sampaio, às 20 e às 22 horas.

JOÃO CAETANO — «Uma Noite no Lido de Paris» — Pela Companhia Francesa de Revistas, às 20 e às 22 horas.

COPACABANA — «E' preciso viver» — Pelos Artistas Unidos, às 21 horas.

MADUREIRA — Boca de Espera — Pela Companhia Zaquia Jorge, as 20 e às 22 horas.

GINASTICO — Santa Marta Fabril S.A. — Pelo Teatro Brasileiro de Comédia às 21 horas.

Teatrinho Jardel — Precisa-se de um Presidente! — Pela Companhia Geysa Boscoli, às 20 e às 22 horas.

CARLOS GOMES — «O Ebrio» Pela Companhia Vicente Celestino, às 20 e às 22 horas.

SERRADOR — Ninguém Dorme em Florença — Pela Companhia Raul Roulien, às 20 e às 22 horas.

RIVAL — «Esposa em Circulação» Pela Companhia Amec, as 20 e as 22 horas.

RECREIO — «Sonho de Valsa» Pela Companhia Pajaar de Sousa Mamede, as 20 e as 22 horas.

GLORIA — «Miloca recebe aos Sabados» — Pela Companhia Dercy Gonçalves, às 20 e as 22 horas.

ODEON (ex-Regina) — Pin Pin Para Você — Pela Companhia Cesar Ladeira-Renata Fronzi, às 20 e às 22 horas.

Deixou a Inspetoria Geral o General Zenobio

O general Zenobio da Costa deixou, ontem a tarde, a Inspetoria Geral do Exército passando o cargo ao coronel Rafael de Souza Aguiar, que responderá pelo expediente até a nomeação de outro Inspetor.

Crime misterioso na rua Joaquim Palhares

Violenta cena de sangue verificou-se nos primeiros minutos da madrugada de hoje na Rua Joaquim Palhares, proximo ao 350 na qual perdeu a vida uma senhora de cor branca, de 35 anos presumiveis, bonita trajando, blusa vermelha e saia cinza.

Foi morta a tiros por um homem branco, que trajava roupa clara.

Nessa reportagem conseguiu apurar que a vitima vinha por aquela arteria em companhia de seu assassino e discutiram antes de chegar ao local do crime.

Ao local compareceu o comissario do 15º Distrito Policial que solicitou a pericia. Após a formalidades de praxe o cadaver foi removido para o Necroterio do Instituto Medico Legal.

A autoridade encontrou somente em junto ao corpo uma receita medica, um livro de catecismo e a quantia aproximadamente de trinta cruzeiros. Parece se tratar de um latrocinio. O comissario fez sentir diligencias no sentido de prender ainda esta madrugada o criminoso

ONTEM, À NOITE, APÓS SENSACIONAL PARTIDA DE BASQUETEBOL, CONSEGUIU O FLA SOBREPOR-SE AO FLU POR 64 x 53

Revela o Supervisor:

O 'SCRATCH' DO BRASIL FAR' TREINOS

Solicitada as datas de 15 e 17 de novembro ao C. N. D.

ZIZINHO
Um dos que formarão

GAZETA DE NOTICIAS manteve cordial palestra com o Sr. Paulo de Carvalho, supervisor da Confederação Brasileira de Desportos.

Sempre solicito, o paredro de São Paulo nos revelou fatos interessantes sôbre os jogos pela «Taça Oswaldo Cruz».

VAMOS TER TREINOS

Entre outras coisas, perguntamos ao paredro paulista se a nossa seleção também iria jogar contra os guaranis como aconteceu nos matches co mos chilenos, quando foi realisado um único treino de conjunto.

O paredro riu e veio depois a resposta:

— «Não, meu amigo. Desta feita, o escrete do Brasil terá tempo para treinar, nem que seja uma vez apenas».

(CONCLUI NA PÁGINA 11)

Está pronto o time do Vasco

O Vasco da Gama treinou na manhã de ontem. Vitória dos titulares pela contagem de 4x1, goals de Vavá (2) Silvio Parodi e Valter, para os vencedores e Ildo para os vencidos.

Os titulares formaram com: — Vitor Gonzalez; Paulinho e Ha-

(CONCLUI NA PAGINA 11)

ANO 20 RIO N.º 244
GAZETA DE NOTICIAS
SÁBADO, 22 - Outubro - 1955

O TEMPO

TEMPO — Instavel passando a bom
TEMPERATURA — Em elevação
VENTOS — De Sueste a Nordeste fresco.
MAXIMA — 24,8
MINIMA — 18,5

Por causa da briga...

Os jogos de juvenis Fluminense x Botafogo e Vasco x America, que haviam sido programados para Alvaro Chaves e Campo Sales, foram transferidos para os seguintes locais: General Severiano e São Januário...

Tudo por causa de uma briga sem razão de ser!...

PARODI
Em bôa forma para o cotêjo
HENRIQUE BATISTA

São Paulo e 15 de Jau

Hoje, à tarde, pelo Campeonato bandeirante jogarão São Paulo e 15 de Jaú, na Paulicéia, em «match» que vem sendo aguardado com vivo interêsse.

São Cristóvão e Flamengo, hoje nos Aspirantes e Juvenis

Os aspirantes e juvenis de São Cristovão e do Flamengo, jogarão, na tarde de hoje, tendo como local General Severiano.

O Sr. Peixoto de Castro homenageia a Associação de Cronistas de Turfe

Os componentes da Associação de Cronistas de Turf, têm sido alvo da admiração do conhecido turfman Sr. Peixoto de Castro, diretor da Cia. de Loteria Federal que, não faz muito, doou Cr$ 100.000,00 àquela entidade.

Agora, a Associação dos Cronistas de Turf acaba de ser novamente homenageada pelo Sr. Peixoto de Castro, quando do recente e sensacional leilão de potros, realizado no Jockei Clube Brasileiro. Aquele turfman patricio ofereceu à A. C. T. o potro «Nitramar», filho de «Varabond», o qual foi avaliado em 130 mil cruzeiros. Como se vê, a doação feita aos cronistas de Turf, diz muito bem da amizade que o Sr. Peixoto de Castro dedica aos jornalistas especializados.

SERIA O MAIOR DOS CRIMES CONTRA O BONSUCESSO!

Classificação por renda no 3.º turno:

Há pouco, os círculos futebolisticos do país assistiram, estarrecidos, a atitude do Fluminense, no "caso" Cacá. Pois, se do aspecto legal o grêmio tricolor agiu com acêrto, falhou, porém, no que concerne aos preceitos morais. Deviam ter sido respeitados os laços de amizade com os rubros, já que se não queria respeitar os textos do Convênio. O Convênio, a nosso ver, não vale nada. Se valesse, seria o caso de indagar-se: para que servem as leis do futebol? Todavia, em sã consciência, ninguém pode aplaudir a atitude dos que passam por cima dêle quando lhes convém, se, antes, com êle concordaram. E, na ocasião em que tal medida parte de uma agremiação da linha do Fluminense, o espanto é geral. E mais: conclue-se que a dignidade no âmbito do futebol está no fim. Ou sucumbiu, digamos claramente. Pois bem, senhores, sem se ter ainda saído dos escombros daquela catástrofe moral, eis que outro caso escabroso está para ser tratado oficialmente. Êste diz respeito ao fato de pretenderem, para o terceiro turno, adotar o critério de classificação por renda. Assim, estamos diante de uma imoralidade sem limites. Estamos diante de uma providência que gela e arrepia a todos os homens de bem que ainda vivem no futebol, quer dirigindo-o, quer colaborando na crônica escrita e falada. Pois êsse critério é o mais espúrio. E tanto mais agora porque, assim, demonstra ter-se em vista clara e inofismàvelmente o afastamento do Bonsucesso, cuja equipe, marcê de sua grande perfeição, é um sério concorrente à sexta vaga. Ora, senhores, se já é imoral êsse critério de maior renda para classificação no Rio-São Paulo, será muito mais para o terceiro turno. E perguntamos: se os dirigentes pensam assim qual será, então, a modalidade para o campeonato? Por analogia, deveria ser o mesmo. Deveria ser o de arrecadação. E se êle não pode ser assim, embora haja falecido a dignidade moral dos homens do futebol, por que se pensa em querer dar-se feição diferente ao terceiro turno? Não se justifica, positivamente, um atentado de tal ordem. A adoção de uma medida tão repugnante no terceiro turno, seria perpetrar-se o maior dos crimes contra o Bonsucesso.

Fluminense e Botafogo tentarão reabilitar-se no "Clássico Vovô"

Armados alvi-negros e tricolores para o "match" mais antigo da cidade — Sem prognóstico a porfia desta tarde, em Maracanã

CASTILHO
... Vai retornar ao arco para a reabilitação ...

Vamos ter, na tarde de hoje, pelo Campeonato Carioca, mais um bom «match».

Aliás, a bem da verdade, trata-se de um jogo que deve ...

SEM PROGNÓSTICO

Não se pode, de sã consciência, formular este ou aquele bando como provável vencedor.

A partida entre os dois rivais do «association» metropolitano sempre foi equilibrada e renhida. A nosso ver, levará a melhor o time que souber aproveitar as oportunidades que surgirem no transcurso da peleja.

(CONCLUI NA PAGINA 11)

FALAM OS CRAQUES NA HORA "H"

CASTILHO, TELÊ, SANTOS, GARRINCHA, PAULINHO E DIDI FALAM À REPORTAGEM ESPECIALIZADA DA "GAZETA DE NOTICIAS"

TELÊ E ESCURINHO
O primeiro jogará e confia no triunfo do tricolor

GAZETA DE NOTICIAS ouviu, na tarde de ontem, alguns jogadores do Botafogo e Fluminense sôbre o jogo desta tarde. Os profissionais se mostraram otimistas e estão certos de que poderão muito fazer para agradar aos aficionados do velho esporte bretão.

Mas vejamos como os jogadores se manifestaram:

CASTILHO — «Uma peleja dif-

(CONCLUI NA PAGINA 11)

SANTOS
Está otimista o zagueiro

NOSSOS PALPITES PARA A CORRIDA DE HOJE

(DO CRONISTA JURACY ARAUJO, CHEFE DA REPORTAGEM TURFISTA DA "GAZETA DE NOTICIAS")

GERBERA	—	MISS COTIA	—	JEANETTE	—	14
KONMORE	—	FARINELLI	—	QUATIASSÚ	—	12
JOHN JANIO	—	EVERGLADE	—	MANUKE	—	12
BOCA CALADA	—	BACURAU	—	CADANEL	—	23
PACY	—	BACCHANTE	—	PAINETE	—	12
ELVANITE	—	FLAMENGA	—	INVERTINA	—	24
RADAMES	—	TUCANO	—	RAPINEIRO	—	14
MARCO	—	GO DRAKE	—	RAVEL	—	12

FLÁVIO COSTA DARÁ, DIA 6 DE NOVEMBRO, A LISTA DOS "PLAYERS" CONVOCADOS